حلقة ملتقى الذكر

(ختم ٣ سنوات)

(الفصل الثاني/ ١٤٤٧هـ)

المعلمة: أ. أنوار الجرف

سورة فاطر

بسم الله الرحمن الرحيم

سورة فاطر

حلقة ملتقى الذكر

(ختم ٣ سنوات)

(الفصل الثاني/ ١٤٤٧هـ)

المعلمة: أ. أنوار الجرف

سورة فاطر

سورة فاطر

- سورة فاطر مكية بالإجماع.
- عدد آياتها ست وأربعون آية في المدني والشامي، وخمس وأربعون آية في الباقين
- تقع سورة فاطر في الجزء الثاني والعشرين ، بعد سورة سبأ وقبل سورة يس.
- وهي السورة الخامسة والثلاثون بحسب الرسم القرآني
- وتعد من المثاني.
- وهي ختام السور التي تبدأ ب (الحمد).

قسم المثاني

- هي المجموعة الثالثة من القرآن الكريم التي تبدأ بسورة العنكبوت وتنتهي بسورة ق (على حسب اختيار بعض المفسرين)
- وسميت بالمثاني لأنه قصصها وموضوعاتها تتكرر مثاني مثاني

فاطر ختام السور المفتتحة بالحمد

هِيَ خِتامُ السُّوَرِ المُفْتَتَحَةِ بِاسْمِ الحَمْدِ؛ فُصِّلَتْ فِيها النِّعَمُ الأَرْبَعُ؛ الَّتِي هي أُمَّهاتُ النِّعَمِ المَجْمُوعَةِ في الفاتِحَةِ؛ وهي **الإيجادُ الأوَّلُ**؛ ثُمَّ **الإبْقاءُ الأوَّلُ**؛ ثُمَّ **الإيجادُ الثّانِي** المُشارُ إِلَيْهِ بِسُورَةِ "سَبَإٍ"؛ ثُمَّ **الإبْقاءُ الثّانِي**؛ الَّذِي هو أنْهاها؛ وأحْكَمُها؛ المُفَصَّلُ أمْرُهُ فِيها في فَرِيقَيِ السَّعادَةِ والشَّقاوَةِ؛ تَفْصِيلًا شافِيًا؛ عَلى أنَّهُ اسْتَوْفى في هَذِهِ السُّورَةِ النِّعَمَ الأَرْبَعَ.

فاطر ختام السور المفتتحة بالحمد

السورة التي بدأت بالحمد	سبب افتتاحها بالحمد	مناسبة الترتيب	
(الفاتحة)	الحمد لله رب العالمين	أنّ العالم كله يحتاج ربه كل لحظة لينمو لذا نحمد الله أنه لم يترك العالمين بلا رب يرعاهم ويدبر أمورهم.	ج١
(الأنعام)	الحمد لله الذي خلق السموات والأرض وجعل الظلمات والنور	الذي خلق الكون كله وأوجب على نفسه أن يريك الظلمات والنور هو المستحق قطعاً أن يكون ربك الذي خلق فهو الرب، (ألا له الخلق و الأمر).	ج٧
(الكهف)	الحمد لله الذي أنزل على عبده الكتاب	رباك.. خلقك.. ولم يتركك فأنزل لك كتاباً لتهتدي به ويكون لك نوراً.. ألا يستحق الحمد! سبحانه.	ج١٥
(سبأ)	الحمد لله الذي له ما في السموات وما في الأرض	أن يكون من خلقك ورباك وهداك هو من يملك أمرك، نعمة كبيرة والله، فلو كان فيهما إله غير الله لفسدتا.. فله الحمد.	ج٢٢
(فاطر)	الحمد لله فاطر السموات والأرض	جعل الله تعالى الكون على الفطرة السليمة، مهما بدلوها وشوهوها فهي هي، لن تتغير.	

معاني الحمد: الشكر، الثناء، التعظيم، الحبّ

جمعت الأربع في الفاتحة

الإيجادُ الأوَّلُ

الإبْقاءُ الأوَّلُ

الإيجادُ الثّانِي

الإبْقاءُ الثّانِي

أسماؤها

- وسميّت السورة بهذا الاسم لمجيء كلمة **فاطر** في أولها، وتسمى كذلك سورة **الملائكة**.

العلاقة بينها وبين سورة سبأ التي قبلها

- ذكر في خاتمة سبأ عاقبة الكافرين (وَلَوْ تَرَى إِذْ فَزِعُوا فَلَا فَوْتَ وَأُخِذُوا مِنْ مَكَانٍ قَرِيبٍ (٥١) وَقَالُوا آَمَنَّا بِهِ وَأَنَّى لَهُمُ التَّنَاوُشُ مِنْ مَكَانٍ بَعِيدٍ (٥٢) وَقَدْ كَفَرُوا بِهِ مِنْ قَبْلُ وَيَقْذِفُونَ بِالْغَيْبِ مِنْ مَكَانٍ بَعِيدٍ (٥٣)) هذا الكلام كله في الآخرة. وفي أوائل فاطر قال: (يَا أَيُّهَا النَّاسُ إِنَّ وَعْدَ اللَّهِ حَقٌّ فَلَا تَغُرَّنَّكُمُ الْحَيَاةُ الدُّنْيَا وَلَا يَغُرَّنَّكُمْ بِاللَّهِ الْغَرُورُ (٥))
- ولما قال في سبإ (وَلَوْ تَرَى إِذْ فَزِعُوا فَلَا فَوْتَ وَأُخِذُوا مِنْ مَكَانٍ قَرِيبٍ (٥١)) ذكر عاقبتها، وفي فاطر حذرنا من أن نقع في ذلك الموقع وفي أن نقف في ذلك الموقف (يَا أَيُّهَا النَّاسُ إِنَّ وَعْدَ اللَّهِ حَقٌّ فَلَا تَغُرَّنَّكُمُ الْحَيَاةُ الدُّنْيَا وَلَا يَغُرَّنَّكُمْ بِاللَّهِ الْغَرُورُ (٥) إِنَّ الشَّيْطَانَ لَكُمْ عَدُوٌّ فَاتَّخِذُوهُ عَدُوًّا إِنَّمَا يَدْعُو حِزْبَهُ لِيَكُونُوا مِنْ أَصْحَابِ السَّعِيرِ (٦)
- ذكر العذاب الشديد في خاتمة سبأ وقال في فاطر (وَالَّذِينَ آَمَنُوا وَعَمِلُوا الصَّالِحَاتِ لَهُمْ مَغْفِرَةٌ وَأَجْرٌ كَبِيرٌ (٧)) فالتناسب في العذاب والعقوبة في الموقفين.

العلاقة بينها وبين سورة سبأ التي قبلها

- لما ذكر في آخر السورة المتقدمة هلاك المشركين أعداء المؤمنين، وإنزالهم منازل العذاب، تعيّن على المؤمنين حمده وشكره (الْحَمْدُ لِلَّهِ فَاطِرِ السَّمَاوَاتِ وَالأَرْضِ جَاعِلِ الْمَلائِكَةِ رُسُلا أُولِي أَجْنِحَةٍ مَّثْنَى وَثُلاثَ وَرُبَاعَ يَزِيدُ فِي الْخَلْقِ مَا يَشَاءُ إِنَّ اللَّهَ عَلَى كُلِّ شَيْءٍ قَدِيرٌ) (١) كما في قوله تعالى: (فَقُطِعَ دَابِرُ الْقَوْمِ الَّذِينَ ظَلَمُوا وَالْحَمْدُ لِلَّهِ رَبِّ الْعَالَمِينَ)
- وينضم إلى ذلك تواخي السورتين في الافتتاح بالحمد، وتقاربهما في المقدار وغير ذلك.

العلاقة بينها وبين سورة يس التي بعدها

- قال في أواخر سورة فاطر (وَأَقْسَمُوا بِاللَّهِ جَهْدَ أَيْمَانِهِمْ لَئِنْ جَاءَهُمْ نَذِيرٌ لَيَكُونُنَّ أَهْدَى مِنْ إِحْدَى الْأُمَمِ فَلَمَّا جَاءَهُمْ نَذِيرٌ مَا زَادَهُمْ إِلَّا نُفُورًا (٤٢)) وفي بداية يس قال (وَالْقُرْآنِ الْحَكِيمِ (٢) إِنَّكَ لَمِنَ الْمُرْسَلِينَ (٣) عَلَى صِرَاطٍ مُسْتَقِيمٍ (٤) تَنْزِيلَ الْعَزِيزِ الرَّحِيمِ (٥) لِتُنْذِرَ قَوْمًا مَا أُنْذِرَ آبَاؤُهُمْ فَهُمْ غَافِلُونَ (٦)) هم أقسموا بالله لئن جاءهم نذير ليكونن أهدى من إحدى الأمم، والآن جاءهم النذير (لِتُنْذِرَ قَوْمًا مَا أُنْذِرَ آبَاؤُهُمْ) كأنه تعالى أعطاهم ما يريدون (فَلَمَّا جَاءَهُمْ نَذِيرٌ مَا زَادَهُمْ إِلَّا نُفُورًا (٤٢))
- وفي يس (لَقَدْ حَقَّ الْقَوْلُ عَلَى أَكْثَرِهِمْ فَهُمْ لَا يُؤْمِنُونَ (٧)). هذا خاص قال في أواخر فاطر (أَوَلَمْ يَسِيرُوا فِي الْأَرْضِ فَيَنْظُرُوا كَيْفَ كَانَ عَاقِبَةُ الَّذِينَ مِنْ قَبْلِهِمْ وَكَانُوا أَشَدَّ مِنْهُمْ قُوَّةً وَمَا كَانَ اللَّهُ لِيُعْجِزَهُ مِنْ شَيْءٍ فِي السَّمَاوَاتِ وَلَا فِي الْأَرْضِ إِنَّهُ كَانَ عَلِيمًا قَدِيرًا (٤٤)) الكلام عام.
-

العلاقة أول السورة وآخرها

- تبدأ (مَا يَفْتَحِ اللَّهُ لِلنَّاسِ مِنْ رَحْمَةٍ فَلَا مُمْسِكَ لَهَا وَمَا يُمْسِكْ فَلَا مُرْسِلَ لَهُ مِنْ بَعْدِهِ وَهُوَ الْعَزِيزُ الْحَكِيمُ) وفي آخرها (وَلَوْ يُؤَاخِذُ اللَّهُ النَّاسَ بِمَا كَسَبُوا مَا تَرَكَ عَلَى ظَهْرِهَا مِنْ دَابَّةٍ وَلَكِنْ يُؤَخِّرُهُمْ إِلَى أَجَلٍ مُسَمًّى فَإِذَا جَاءَ أَجَلُهُمْ فَإِنَّ اللَّهَ كَانَ بِعِبَادِهِ بَصِيرًا (٤٥)) إذن هو يرحمهم ولو يؤاخذهم بما كسبوا فيها لما رحمهم، إذن ما يفتح الله للناس من رحمة فلا ممسك لها.
- قال في أولها (وَإِنْ يُكَذِّبُوكَ فَقَدْ كُذِّبَتْ رُسُلٌ مِنْ قَبْلِكَ وَإِلَى اللَّهِ تُرْجَعُ الْأُمُورُ (٤)) وقال في أواخرها (أَوَلَمْ يَسِيرُوا فِي الْأَرْضِ فَيَنْظُرُوا كَيْفَ كَانَ عَاقِبَةُ الَّذِينَ مِنْ قَبْلِهِمْ وَكَانُوا أَشَدَّ مِنْهُمْ قُوَّةً وَمَا كَانَ اللَّهُ لِيُعْجِزَهُ مِنْ شَيْءٍ فِي السَّمَاوَاتِ وَلَا فِي الْأَرْضِ إِنَّهُ كَانَ عَلِيمًا قَدِيرًا (٤٤))، وإن يكذبوك فقد كذبت رسل من قبلك أفلم ينظروا كيف كانت عاقبة الذين من قبلهم كأنما يوضح لهم كيف فعل الله بالأقوام الماضية، إن يكذبوك فلينظروا كيف فعل الله بالأقوام الماضية.
-

هدفها

الاستسلام لله هو سبيل العزة

- الأجزاء التي سبقت من القرآن الكريم من الجزء الأول إلى جزء ٢١ شملت المنهج الكامل للمسلم الذي هو مستخلف في الأرض وكان لكل سورة هدف واضح محدد يوضّح لنا عنصراً من عناصر هذا المنهج.
- أما الأجزاء القادمة في القرآن من ٢٢ إلى ٣٠ فكل مجموعة من السور تشترك في هدف محدد مجتمعة وتتطرق كل سورة من السور إلى جانب من هذا الهدف كما سنلاحظ في السور القادمة.
- ونبدأ بالجزئين ٢٢ و٢٣ من سورة الأحزاب إلى سورة ص والواضح أنها مجتمعة تهدف إلى الدعوة إلى الاستسلام إلى الله تعالى واسم ديننا الإسلام وهو التسليم الكامل لله رب العالمين خالقنا والخضوع التام للخالق عزّ وجلّ. وكل سورة في هذين الجزئين تركّز على جانب من جوانب الاستسلام لله تعالى.

هدفها

الاستسلام لله هو سبيل العزة

- الأجزاء التي سبقت من القرآن الكريم من الجزء الأول إلى جزء ٢١ شملت المنهج الكامل للمسلم الذي هو مستخلف في الأرض وكان لكل سورة هدف واضح محدد يوضّح لنا عنصراً من عناصر هذا المنهج.
- أما الأجزاء القادمة في القرآن من ٢٢ إلى ٣٠ فكل مجموعة من السور تشترك في هدف محدد مجتمعة وتتطرق كل سورة من السور إلى جانب من هذا الهدف كما سنلاحظ في السور القادمة.
- ونبدأ بالجزئين ٢٢ و٢٣ من سورة الأحزاب إلى سورة ص والواضح أنها مجتمعة تهدف إلى الدعوة إلى الاستسلام إلى الله تعالى واسم ديننا الإسلام وهو التسليم الكامل لله رب العالمين خالقنا والخضوع التام للخالق عزّ وجلّ. وكل سورة في هذين الجزئين تركّز على جانب من جوانب الاستسلام لله تعالى.

هدفها

الاستسلام لله هو سبيل العزة

السورة	الهدف
سورة الأحزاب	الاستسلام لله في المواقف الحرجة
سورة سبأ	الاستسلام لله سبيل بقاء الحضارات
سورة فاطر	الاستسلام لله هو سبيل العزة
سورة يس	الاستسلام لله بالإصرار على الدعوة
سورة الصّافّات	الاستسلام لله وإن لم تفهم الأمر
سورة ص	الاستسلام لله بالعودة للحق بلا عناد

هدفها

الاستسلام لله هو سبيل العزة

- سورة فاطر مكيّة نزلت قبل هجرة الرسول الاستسلام هو كمال الطاعة والاستسلام ليس مذلة وإنما هو عزّ فالعبودية للبشر ذلُ وصغار والعبودية للّه تعالى رفعة وعزّ، فالعزّة تبدأ بالاستسلام للّه تعالى (مَن كَانَ يُرِيدُ الْعِزَّةَ فَلِلَّهِ الْعِزَّةُ جَمِيعًا إِلَيْهِ يَصْعَدُ الْكَلِمُ الطَّيِّبُ وَالْعَمَلُ الصَّالِحُ يَرْفَعُهُ وَالَّذِينَ يَمْكُرُونَ السَّيِّئَاتِ لَهُمْ عَذَابٌ شَدِيدٌ وَمَكْرُ أُولَئِكَ هُوَ يَبُورُ) آية ١٠ ، والناس مهما كانوا وتعاظموا هم الفقراء واللّه تعالى هو الغني (يَا أَيُّهَا النَّاسُ أَنتُمُ الْفُقَرَاءُ إِلَى اللَّهِ وَاللَّهُ هُوَ الْغَنِيُّ الْحَمِيدُ) آية ١٥ .

- ثم تتحدث آيات كثيرة في السورة (الآيات ١، ٢، ٣، ٩، ١١، ١٢، ١٣، ٢٧، ٢٨، ٤١، ٤٤) عن آيات الله تعالى في الكون ودلائل القدرة والسيطرة على هذا الكون الفسيح وكأنما في هذا تأكيد أن الاستسلام لخالق هذا الكون وما فيه ومن فيه لا يمكن أن يكون ذلاً أبد إنما هو عزُ ما بعده عز أن أستسلم وأخضع لمن خلق السموات والأرض وخلق الأكوان والخلق والكائنات على اختلافها وكل هذه المخلوقات تشهد بعظمة الخالق وتنطق بعظمة الواحد القهّار فتبارك الخالق رب العالمين . وأن كان أحدنا يستسلم لرأي طبيبه ويرى أنه هو الصواب وعليه أن ينفّذ التعليمات كما وصفها وهو بشر لا يملك أن يضر او ينفع إلا بإذن الله ولا أسأله ما الحكمة من وراء هذا العلاج بالذات أخضع لأمره دون مناقشة ثم أعترض على خالق الخلق بأن لا أستسلم بالكلّية لأوامره وهو القدير الحكيم العليم؟ يا لجهالة البشر بخالقهم وصدق تعالى (وما قدروا الله حق قدره).

سورة فاطر سورة التنوع

سورة فاطر ، سورة التنوّع

سورة فاطر سورة التنوّع..

واقرأ: (أَلَمْ تَرَ أَنَّ اللَّهَ أَنْزَلَ مِنَ السَّمَاءِ مَاءً فَأَخْرَجْنَا بِهِ ثَمَرَاتٍ مُخْتَلِفًا أَلْوَانُهَا وَمِنَ الْجِبَالِ جُدَدٌ بِيضٌ وَحُمْرٌ مُخْتَلِفٌ أَلْوَانُهَا وَغَرَابِيبُ سُودٌ ﴿٢٧﴾ وَمِنَ النَّاسِ وَالدَّوَابِّ وَالْأَنْعَامِ مُخْتَلِفٌ أَلْوَانُهُ كَذَلِكَ)

وفواصلها متنوعة ، فجاءت (7) حروف: (الراء (قدير ، الأمور ، الغرور ، السعير ، كبير ، النشور ، يبور ، يسير ، قطمير ، خبير ، المصير ، البصير ، النور ، الحرور ، القبور ، نذير ، المنير ، نكير ، غفور ، تبور ، شكور ، بصير ، الكبير ، حرير ، شكور ، كفور ، نصير ، الصدور)، الميم (الحكيم)، النون (تؤفكون ، يصنعون ، تشكرون)، الدال (الحميد ، سود)، الزاي (بعزيز)، الباء (لغوب)، الألف (خسارا ، غرورا ، غفورا ، نفورا ، تحويلا ، قديرا ، بصيرا)

الخرائط الذهنية

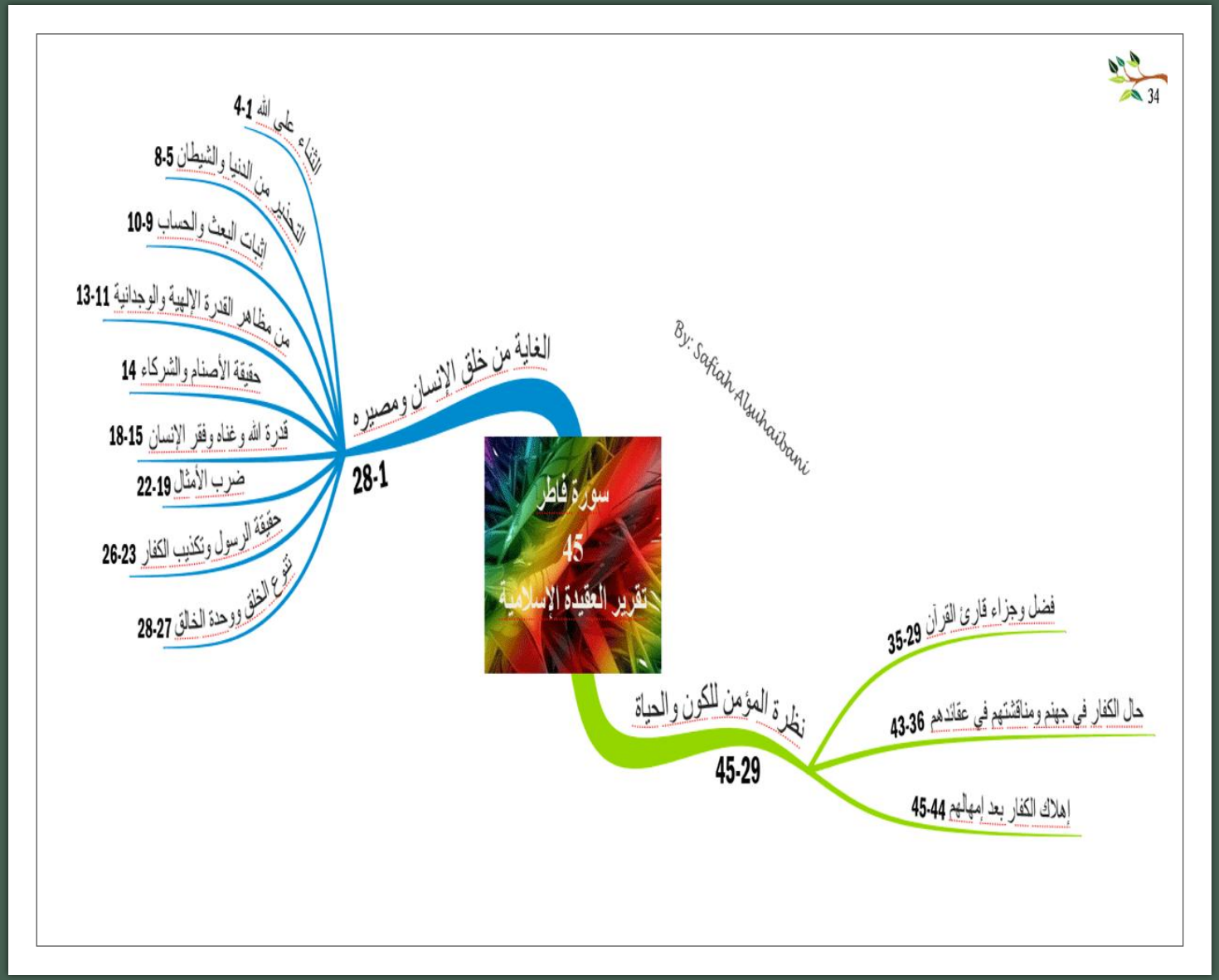

الخرائط الذهنية

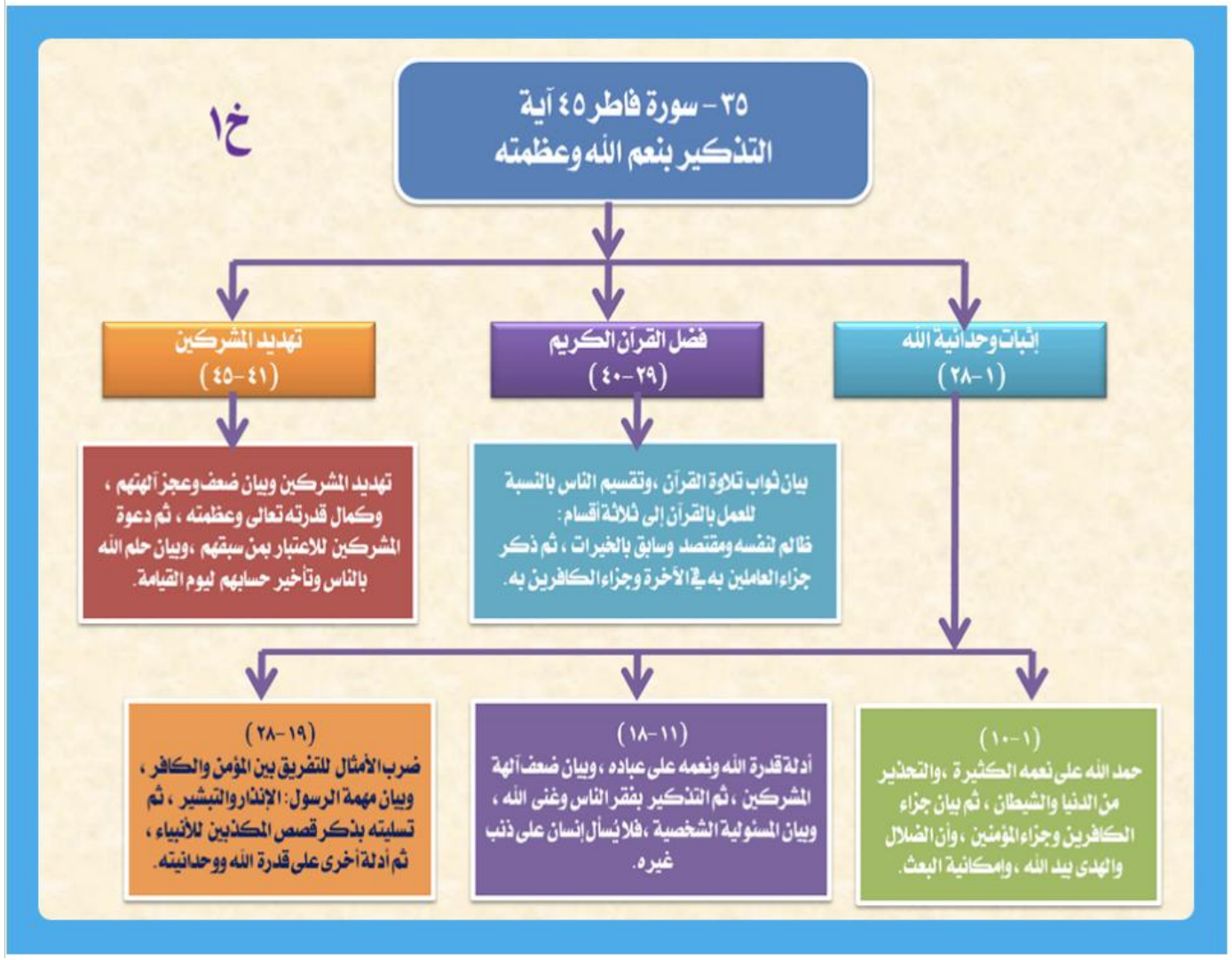

الخرائط الذهنية

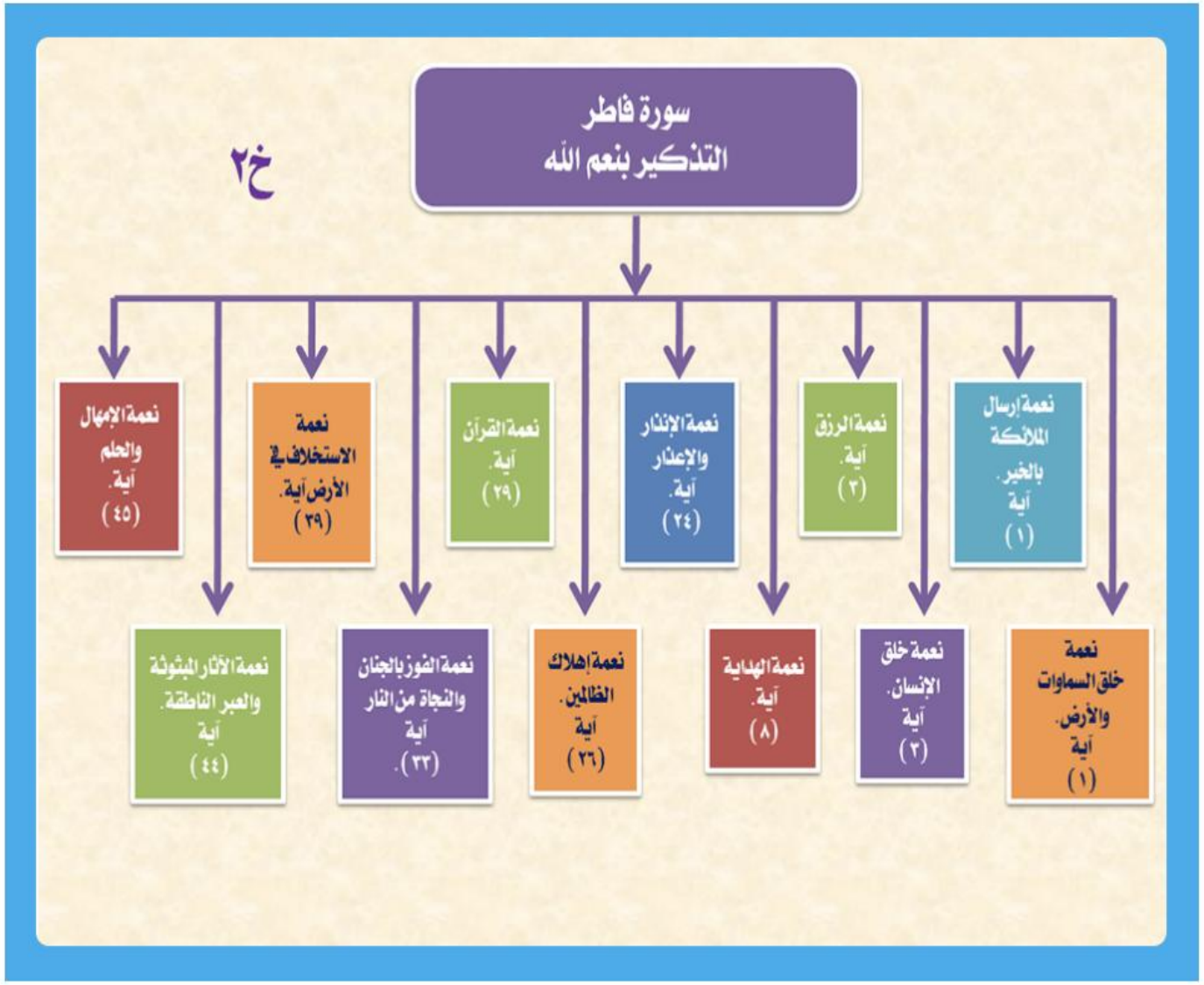

الأرباع في الحزب ٤٤
الجزء ٢٢

الحزب (٤٤):-

١- قُلْ مَن يَرْزُقُكُم مِّنَ السَّمَاوَاتِ وَالْأَرْضِ قُلِ اللَّهُ ..{سبأ/٢٤}.

٢- قُلْ إِنَّمَا أَعِظُكُم بِوَاحِدَةٍ أَن تَقُومُوا لِلَّهِ مَثْنَى وَفُرَادَى.. {سبأ/٤٦}.

٣- يَا أَيُّهَا النَّاسُ أَنتُمُ الْفُقَرَاء إِلَى اللَّهِ وَاللَّهُ هُوَ..{فاطر/١٥}.

٤- إِنَّ اللَّهَ يُمْسِكُ السَّمَاوَاتِ وَالْأَرْضَ أَن تَزُولَا ..{فاطر/٤١}.

سورة فاطر

(١-٤٥)

وَيَوْمَ يَحْشُرُهُمْ جَمِيعًا ثُمَّ يَقُولُ لِلْمَلَٰٓئِكَةِ أَهَٰٓؤُلَآءِ إِيَّاكُمْ كَانُوا۟
يَعْبُدُونَ ﴿٤٠﴾ قَالُوا۟ سُبْحَٰنَكَ أَنتَ وَلِيُّنَا مِن دُونِهِم ۖ بَلْ كَانُوا۟
يَعْبُدُونَ ٱلْجِنَّ ۖ أَكْثَرُهُم بِهِم مُّؤْمِنُونَ ﴿٤١﴾ فَٱلْيَوْمَ لَا يَمْلِكُ
بَعْضُكُمْ لِبَعْضٍ نَّفْعًا وَلَا ضَرًّا وَنَقُولُ لِلَّذِينَ ظَلَمُوا۟ ذُوقُوا۟ عَذَابَ
ٱلنَّارِ ٱلَّتِى كُنتُم بِهَا تُكَذِّبُونَ ﴿٤٢﴾ وَإِذَا تُتْلَىٰ عَلَيْهِمْ ءَايَٰتُنَا بَيِّنَٰتٍ
قَالُوا۟ مَا هَٰذَآ إِلَّا رَجُلٌ يُرِيدُ أَن يَصُدَّكُمْ عَمَّا كَانَ يَعْبُدُ ءَابَآؤُكُمْ
وَقَالُوا۟ مَا هَٰذَآ إِلَّآ إِفْكٌ مُّفْتَرًى ۚ وَقَالَ ٱلَّذِينَ كَفَرُوا۟ لِلْحَقِّ لَمَّا
جَآءَهُمْ إِنْ هَٰذَآ إِلَّا سِحْرٌ مُّبِينٌ ﴿٤٣﴾ وَمَآ ءَاتَيْنَٰهُم مِّن كُتُبٍ
يَدْرُسُونَهَا ۖ وَمَآ أَرْسَلْنَآ إِلَيْهِمْ قَبْلَكَ مِن نَّذِيرٍ ﴿٤٤﴾ وَكَذَّبَ
ٱلَّذِينَ مِن قَبْلِهِمْ وَمَا بَلَغُوا۟ مِعْشَارَ مَآ ءَاتَيْنَٰهُمْ فَكَذَّبُوا۟
رُسُلِى ۖ فَكَيْفَ كَانَ نَكِيرِ ﴿٤٥﴾ ۞ قُلْ إِنَّمَآ أَعِظُكُم بِوَٰحِدَةٍ ۖ أَن
تَقُومُوا۟ لِلَّهِ مَثْنَىٰ وَفُرَٰدَىٰ ثُمَّ تَتَفَكَّرُوا۟ ۚ مَا بِصَاحِبِكُم مِّن
جِنَّةٍ ۚ إِنْ هُوَ إِلَّا نَذِيرٌ لَّكُم بَيْنَ يَدَىْ عَذَابٍ شَدِيدٍ ﴿٤٦﴾ قُلْ
مَا سَأَلْتُكُم مِّنْ أَجْرٍ فَهُوَ لَكُمْ ۖ إِنْ أَجْرِىَ إِلَّا عَلَى ٱللَّهِ ۖ وَهُوَ عَلَىٰ
كُلِّ شَىْءٍ شَهِيدٌ ﴿٤٧﴾ قُلْ إِنَّ رَبِّى يَقْذِفُ بِٱلْحَقِّ عَلَّٰمُ ٱلْغُيُوبِ ﴿٤٨﴾

قُلْ جَآءَ ٱلْحَقُّ وَمَا يُبْدِئُ ٱلْبَٰطِلُ وَمَا يُعِيدُ ﴿٤٩﴾ قُلْ إِن ضَلَلْتُ
فَإِنَّمَآ أَضِلُّ عَلَىٰ نَفْسِى ۖ وَإِنِ ٱهْتَدَيْتُ فَبِمَا يُوحِىٓ إِلَىَّ رَبِّىٓ ۚ إِنَّهُۥ
سَمِيعٌ قَرِيبٌ ﴿٥٠﴾ وَلَوْ تَرَىٰٓ إِذْ فَزِعُوا۟ فَلَا فَوْتَ وَأُخِذُوا۟ مِن
مَّكَانٍ قَرِيبٍ ﴿٥١﴾ وَقَالُوٓا۟ ءَامَنَّا بِهِۦ وَأَنَّىٰ لَهُمُ ٱلتَّنَاوُشُ مِن
مَّكَانٍۭ بَعِيدٍ ﴿٥٢﴾ وَقَدْ كَفَرُوا۟ بِهِۦ مِن قَبْلُ ۖ وَيَقْذِفُونَ
بِٱلْغَيْبِ مِن مَّكَانٍۭ بَعِيدٍ ﴿٥٣﴾ وَحِيلَ بَيْنَهُمْ وَبَيْنَ مَا يَشْتَهُونَ
كَمَا فُعِلَ بِأَشْيَاعِهِم مِّن قَبْلُ ۚ إِنَّهُمْ كَانُوا۟ فِى شَكٍّ مُّرِيبٍۭ ﴿٥٤﴾

سُورَةُ فَاطِرٍ

بِسْمِ ٱللَّهِ ٱلرَّحْمَٰنِ ٱلرَّحِيمِ

ٱلْحَمْدُ لِلَّهِ فَاطِرِ ٱلسَّمَٰوَٰتِ وَٱلْأَرْضِ جَاعِلِ ٱلْمَلَٰٓئِكَةِ رُسُلًا أُو۟لِىٓ
أَجْنِحَةٍ مَّثْنَىٰ وَثُلَٰثَ وَرُبَٰعَ ۚ يَزِيدُ فِى ٱلْخَلْقِ مَا يَشَآءُ ۚ إِنَّ ٱللَّهَ عَلَىٰ
كُلِّ شَىْءٍ قَدِيرٌ ﴿١﴾ مَّا يَفْتَحِ ٱللَّهُ لِلنَّاسِ مِن رَّحْمَةٍ فَلَا مُمْسِكَ لَهَا ۖ
وَمَا يُمْسِكْ فَلَا مُرْسِلَ لَهُۥ مِنۢ بَعْدِهِۦ ۚ وَهُوَ ٱلْعَزِيزُ ٱلْحَكِيمُ ﴿٢﴾
يَٰٓأَيُّهَا ٱلنَّاسُ ٱذْكُرُوا۟ نِعْمَتَ ٱللَّهِ عَلَيْكُمْ ۚ هَلْ مِنْ خَٰلِقٍ غَيْرُ ٱللَّهِ
يَرْزُقُكُم مِّنَ ٱلسَّمَآءِ وَٱلْأَرْضِ ۚ لَآ إِلَٰهَ إِلَّا هُوَ ۖ فَأَنَّىٰ تُؤْفَكُونَ ﴿٣﴾

(١)

﴿فَاطِرِ﴾ خَالِقِ، ومُبْدِعِ.
﴿أُولِي﴾ أَصْحَابَ.
﴿فَأَنَّى تُؤْفَكُونَ﴾ كَيْفَ تُصْرَفُونَ عَنْ تَوْحِيدِهِ؟!

وَإِن يُكَذِّبُوكَ فَقَدْ كُذِّبَتْ رُسُلٌ مِّن قَبْلِكَ ۚ وَإِلَى ٱللَّهِ تُرْجَعُ
ٱلْأُمُورُ ﴿٤﴾ يَٰٓأَيُّهَا ٱلنَّاسُ إِنَّ وَعْدَ ٱللَّهِ حَقٌّ ۖ فَلَا تَغُرَّنَّكُمُ ٱلْحَيَوٰةُ
ٱلدُّنْيَا وَلَا يَغُرَّنَّكُم بِٱللَّهِ ٱلْغَرُورُ ﴿٥﴾ إِنَّ ٱلشَّيْطَٰنَ لَكُمْ عَدُوٌّ فَٱتَّخِذُوهُ
عَدُوًّا ۚ إِنَّمَا يَدْعُوا۟ حِزْبَهُۥ لِيَكُونُوا۟ مِنْ أَصْحَٰبِ ٱلسَّعِيرِ ﴿٦﴾ ٱلَّذِينَ
كَفَرُوا۟ لَهُمْ عَذَابٌ شَدِيدٌ ۖ وَٱلَّذِينَ ءَامَنُوا۟ وَعَمِلُوا۟ ٱلصَّٰلِحَٰتِ لَهُم
مَّغْفِرَةٌ وَأَجْرٌ كَبِيرٌ ﴿٧﴾ أَفَمَن زُيِّنَ لَهُۥ سُوٓءُ عَمَلِهِۦ فَرَءَاهُ حَسَنًا ۖ فَإِنَّ
ٱللَّهَ يُضِلُّ مَن يَشَآءُ وَيَهْدِى مَن يَشَآءُ ۖ فَلَا تَذْهَبْ نَفْسُكَ عَلَيْهِمْ
حَسَرَٰتٍ ۚ إِنَّ ٱللَّهَ عَلِيمٌۢ بِمَا يَصْنَعُونَ ﴿٨﴾ وَٱللَّهُ ٱلَّذِىٓ أَرْسَلَ
ٱلرِّيَٰحَ فَتُثِيرُ سَحَابًا فَسُقْنَٰهُ إِلَىٰ بَلَدٍ مَّيِّتٍ فَأَحْيَيْنَا بِهِ ٱلْأَرْضَ
بَعْدَ مَوْتِهَا ۚ كَذَٰلِكَ ٱلنُّشُورُ ﴿٩﴾ مَن كَانَ يُرِيدُ ٱلْعِزَّةَ فَلِلَّهِ ٱلْعِزَّةُ جَمِيعًا ۚ
إِلَيْهِ يَصْعَدُ ٱلْكَلِمُ ٱلطَّيِّبُ وَٱلْعَمَلُ ٱلصَّٰلِحُ يَرْفَعُهُۥ ۚ وَٱلَّذِينَ
يَمْكُرُونَ ٱلسَّيِّـَٔاتِ لَهُمْ عَذَابٌ شَدِيدٌ ۖ وَمَكْرُ أُو۟لَٰٓئِكَ هُوَ يَبُورُ ﴿١٠﴾
وَٱللَّهُ خَلَقَكُم مِّن تُرَابٍ ثُمَّ مِن نُّطْفَةٍ ثُمَّ جَعَلَكُمْ أَزْوَٰجًا ۚ
وَمَا تَحْمِلُ مِنْ أُنثَىٰ وَلَا تَضَعُ إِلَّا بِعِلْمِهِۦ ۚ وَمَا يُعَمَّرُ مِن مُّعَمَّرٍ
وَلَا يُنقَصُ مِنْ عُمُرِهِۦٓ إِلَّا فِى كِتَٰبٍ ۚ إِنَّ ذَٰلِكَ عَلَى ٱللَّهِ يَسِيرٌ ﴿١١﴾

(٢)

﴿فَلاَ تَغُرَّنَّكُمُ﴾ لاَ تَخْدَعَنَّكُمْ، وَلاَ تُلْهِيَنَّكُمْ.
﴿الْغَرُورُ﴾ الشَّيْطَانُ.
﴿حِزْبَهُ﴾ أَتْبَاعَهُ.
﴿فَلاَ تَذْهَبْ نَفْسُكَ﴾ فَلاَ تُهْلِكْهَا.
﴿حَسَرَاتٍ﴾ حُزْنًا عَلَى كُفْرِ هَؤُلاَءِ الضَّالِّينَ.
﴿فَتُثِيرُ﴾ تُحَرِّكُ.
﴿مَيِّتٍ﴾ مُجْدِبٍ.
﴿الْعِزَّةُ﴾ الشَّرَفُ، وَالمَنَعَةُ.
﴿الْكَلِمُ الطَّيِّبُ﴾ الكَلاَمُ الحَسَنُ؛ وَهُوَ ذِكْرُ اللهِ.
﴿يَبُورُ﴾ يَفْسُدُ، وَيَبْطُلُ
﴿أَزْوَاجًا﴾ ذُكُورًا وَإِنَاثًا.
﴿مُعَمَّرٍ﴾ طَوِيلِ العُمُرِ.
﴿فِي كِتَابٍ﴾ هُوَ: اللَّوْحُ المَحْفُوظُ

وَمَا يَسْتَوِى ٱلْبَحْرَانِ هَٰذَا عَذْبٌ فُرَاتٌ سَآئِغٌ شَرَابُهُۥ وَهَٰذَا
مِلْحٌ أُجَاجٌ ۖ وَمِن كُلٍّ تَأْكُلُونَ لَحْمًا طَرِيًّا وَتَسْتَخْرِجُونَ
حِلْيَةً تَلْبَسُونَهَا ۖ وَتَرَى ٱلْفُلْكَ فِيهِ مَوَاخِرَ لِتَبْتَغُوا۟ مِن فَضْلِهِۦ
وَلَعَلَّكُمْ تَشْكُرُونَ ﴿١٢﴾ يُولِجُ ٱلَّيْلَ فِى ٱلنَّهَارِ وَيُولِجُ
ٱلنَّهَارَ فِى ٱلَّيْلِ وَسَخَّرَ ٱلشَّمْسَ وَٱلْقَمَرَ ۖ كُلٌّ يَجْرِى
لِأَجَلٍ مُّسَمًّى ۚ ذَٰلِكُمُ ٱللَّهُ رَبُّكُمْ لَهُ ٱلْمُلْكُ ۚ وَٱلَّذِينَ
تَدْعُونَ مِن دُونِهِۦ مَا يَمْلِكُونَ مِن قِطْمِيرٍ ﴿١٣﴾ إِن
تَدْعُوهُمْ لَا يَسْمَعُوا۟ دُعَآءَكُمْ وَلَوْ سَمِعُوا۟ مَا ٱسْتَجَابُوا۟ لَكُمْ ۖ
وَيَوْمَ ٱلْقِيَٰمَةِ يَكْفُرُونَ بِشِرْكِكُمْ ۚ وَلَا يُنَبِّئُكَ مِثْلُ خَبِيرٍ ﴿١٤﴾
۞ يَٰٓأَيُّهَا ٱلنَّاسُ أَنتُمُ ٱلْفُقَرَآءُ إِلَى ٱللَّهِ ۖ وَٱللَّهُ هُوَ ٱلْغَنِىُّ
ٱلْحَمِيدُ ﴿١٥﴾ إِن يَشَأْ يُذْهِبْكُمْ وَيَأْتِ بِخَلْقٍ جَدِيدٍ ﴿١٦﴾
وَمَا ذَٰلِكَ عَلَى ٱللَّهِ بِعَزِيزٍ ﴿١٧﴾ وَلَا تَزِرُ وَازِرَةٌ وِزْرَ أُخْرَىٰ ۚ وَإِن
تَدْعُ مُثْقَلَةٌ إِلَىٰ حِمْلِهَا لَا يُحْمَلْ مِنْهُ شَىْءٌ وَلَوْ كَانَ ذَا قُرْبَىٰٓ ۗ
إِنَّمَا تُنذِرُ ٱلَّذِينَ يَخْشَوْنَ رَبَّهُم بِٱلْغَيْبِ وَأَقَامُوا۟ ٱلصَّلَوٰةَ ۚ
وَمَن تَزَكَّىٰ فَإِنَّمَا يَتَزَكَّىٰ لِنَفْسِهِۦ ۚ وَإِلَى ٱللَّهِ ٱلْمَصِيرُ ﴿١٨﴾

(٣)

﴿فُرَاتٌ﴾ شَدِيدُ العُذُوبَةِ.
﴿سَائِغٌ﴾ سَهْلٌ مُرُورُهُ فِي الحَلْقِ.
﴿أُجَاجٌ﴾ شَدِيدُ المُلُوحَةِ.
﴿لَحْمًا طَرِيًّا﴾ هُوَ: السَّمَكُ.
﴿حِلْيَةً﴾ هِيَ: اللُّؤْلُؤُ، وَالمَرْجَانُ.
﴿الْفُلْكَ﴾ السُّفُنَ.
﴿مَوَاخِرَ﴾ تَشُقُّ المِيَاهَ.
﴿يُولِجُ﴾ يُدْخِلُ مِنْ سَاعَاتِ اللَّيْلِ فِي النَّهَارِ، وَالعَكْسُ.
﴿وَسَخَّرَ﴾ ذَلَّلَ.
﴿قِطْمِيرٍ﴾ هِيَ: القِشْرَةُ الرَّقِيقَةُ البَيْضَاءُ عَلَى النَّوَاةِ.
﴿يَكْفُرُونَ بِشِرْكِكُمْ﴾ يَتَبَرَّؤُونَ مِنْكُمْ.
﴿وَلاَ تَزِرُ﴾ لا تَحْمِلُ.
﴿وَازِرَةٌ﴾ نَفْسٌ مُذْنِبَةٌ.
﴿تَدْعُ﴾ تَسْأَلْ.
﴿مُثْقَلَةٌ﴾ نَفْسٌ مُثْقَلَةٌ بِالخَطَايَا.
﴿حِمْلِهَا﴾ ذُنُوبِهَا الَّتِي أَثْقَلَتْهَا

وَمَا يَسْتَوِي ٱلْأَعْمَىٰ وَٱلْبَصِيرُ ﴿١٩﴾ وَلَا ٱلظُّلُمَٰتُ وَلَا ٱلنُّورُ ﴿٢٠﴾
وَلَا ٱلظِّلُّ وَلَا ٱلْحَرُورُ ﴿٢١﴾ وَمَا يَسْتَوِي ٱلْأَحْيَآءُ وَلَا
ٱلْأَمْوَٰتُ ۚ إِنَّ ٱللَّهَ يُسْمِعُ مَن يَشَآءُ ۖ وَمَآ أَنتَ بِمُسْمِعٍ مَّن فِي
ٱلْقُبُورِ ﴿٢٢﴾ إِنْ أَنتَ إِلَّا نَذِيرٌ ﴿٢٣﴾ إِنَّآ أَرْسَلْنَٰكَ بِٱلْحَقِّ بَشِيرًا
وَنَذِيرًا ۚ وَإِن مِّنْ أُمَّةٍ إِلَّا خَلَا فِيهَا نَذِيرٌ ﴿٢٤﴾ وَإِن يُكَذِّبُوكَ
فَقَدْ كَذَّبَ ٱلَّذِينَ مِن قَبْلِهِمْ جَآءَتْهُمْ رُسُلُهُم بِٱلْبَيِّنَٰتِ
وَبِٱلزُّبُرِ وَبِٱلْكِتَٰبِ ٱلْمُنِيرِ ﴿٢٥﴾ ثُمَّ أَخَذْتُ ٱلَّذِينَ كَفَرُوا۟ ۖ
فَكَيْفَ كَانَ نَكِيرِ ﴿٢٦﴾ أَلَمْ تَرَ أَنَّ ٱللَّهَ أَنزَلَ مِنَ ٱلسَّمَآءِ
مَآءً فَأَخْرَجْنَا بِهِۦ ثَمَرَٰتٍ مُّخْتَلِفًا أَلْوَٰنُهَا ۚ وَمِنَ ٱلْجِبَالِ
جُدَدٌۢ بِيضٌ وَحُمْرٌ مُّخْتَلِفٌ أَلْوَٰنُهَا وَغَرَابِيبُ سُودٌ ﴿٢٧﴾
وَمِنَ ٱلنَّاسِ وَٱلدَّوَآبِّ وَٱلْأَنْعَٰمِ مُخْتَلِفٌ أَلْوَٰنُهُۥ كَذَٰلِكَ ۗ
إِنَّمَا يَخْشَى ٱللَّهَ مِنْ عِبَادِهِ ٱلْعُلَمَٰٓؤُا۟ ۗ إِنَّ ٱللَّهَ عَزِيزٌ غَفُورٌ ﴿٢٨﴾
إِنَّ ٱلَّذِينَ يَتْلُونَ كِتَٰبَ ٱللَّهِ وَأَقَامُوا۟ ٱلصَّلَوٰةَ وَأَنفَقُوا۟ مِمَّا
رَزَقْنَٰهُمْ سِرًّا وَعَلَانِيَةً يَرْجُونَ تِجَٰرَةً لَّن تَبُورَ ﴿٢٩﴾ لِيُوَفِّيَهُمْ
أُجُورَهُمْ وَيَزِيدَهُم مِّن فَضْلِهِۦٓ ۚ إِنَّهُۥ غَفُورٌ شَكُورٌ ﴿٣٠﴾

﴿الْحَرُورُ﴾ الرِّيحُ الحَارَّةُ.
﴿وَبِالزُّبُرِ﴾ الكُتُبِ المَجْمُوعِ فِيهَا كَثِيرٌ مِنَ الأَحْكَامِ.
﴿نَكِيرِ﴾ إِنْكَارِي عَلَيْهِمْ، وَعُقُوبَتِي لَهُمْ.
﴿جُدَدٌ﴾ ذَاتُ طَرَائِقَ وَخُطُوطٍ مُخْتَلِفَةِ الأَلْوَانِ.
﴿وَغَرَابِيبُ سُودٌ﴾ شَدِيدَةُ السَّوَادِ؛ كَالأَغْرِبَةِ.
﴿لَنْ تَبُورَ﴾ لَنْ تَكْسُدَ، وَتَهْلِكَ

وَٱلَّذِىٓ أَوْحَيْنَآ إِلَيْكَ مِنَ ٱلْكِتَٰبِ هُوَ ٱلْحَقُّ مُصَدِّقًا لِّمَا بَيْنَ
يَدَيْهِ ۗ إِنَّ ٱللَّهَ بِعِبَادِهِۦ لَخَبِيرٌۢ بَصِيرٌ ﴿٣١﴾ ثُمَّ أَوْرَثْنَا ٱلْكِتَٰبَ
ٱلَّذِينَ ٱصْطَفَيْنَا مِنْ عِبَادِنَا ۖ فَمِنْهُمْ ظَالِمٌ لِّنَفْسِهِۦ وَمِنْهُم
مُّقْتَصِدٌ وَمِنْهُمْ سَابِقٌۢ بِٱلْخَيْرَٰتِ بِإِذْنِ ٱللَّهِ ۚ ذَٰلِكَ هُوَ
ٱلْفَضْلُ ٱلْكَبِيرُ ﴿٣٢﴾ جَنَّٰتُ عَدْنٍ يَدْخُلُونَهَا يُحَلَّوْنَ
فِيهَا مِنْ أَسَاوِرَ مِن ذَهَبٍ وَلُؤْلُؤًا ۖ وَلِبَاسُهُمْ فِيهَا حَرِيرٌ ﴿٣٣﴾
وَقَالُوا۟ ٱلْحَمْدُ لِلَّهِ ٱلَّذِىٓ أَذْهَبَ عَنَّا ٱلْحَزَنَ ۖ إِنَّ رَبَّنَا لَغَفُورٌ
شَكُورٌ ﴿٣٤﴾ ٱلَّذِىٓ أَحَلَّنَا دَارَ ٱلْمُقَامَةِ مِن فَضْلِهِۦ لَا يَمَسُّنَا
فِيهَا نَصَبٌ وَلَا يَمَسُّنَا فِيهَا لُغُوبٌ ﴿٣٥﴾ وَٱلَّذِينَ كَفَرُوا۟ لَهُمْ
نَارُ جَهَنَّمَ لَا يُقْضَىٰ عَلَيْهِمْ فَيَمُوتُوا۟ وَلَا يُخَفَّفُ عَنْهُم مِّنْ
عَذَابِهَا ۚ كَذَٰلِكَ نَجْزِى كُلَّ كَفُورٍ ﴿٣٦﴾ وَهُمْ يَصْطَرِخُونَ
فِيهَا رَبَّنَآ أَخْرِجْنَا نَعْمَلْ صَٰلِحًا غَيْرَ ٱلَّذِى كُنَّا نَعْمَلُ ۚ
أَوَلَمْ نُعَمِّرْكُم مَّا يَتَذَكَّرُ فِيهِ مَن تَذَكَّرَ وَجَآءَكُمُ ٱلنَّذِيرُ ۖ
فَذُوقُوا۟ فَمَا لِلظَّٰلِمِينَ مِن نَّصِيرٍ ﴿٣٧﴾ إِنَّ ٱللَّهَ عَٰلِمُ
غَيْبِ ٱلسَّمَٰوَٰتِ وَٱلْأَرْضِ ۚ إِنَّهُۥ عَلِيمٌۢ بِذَاتِ ٱلصُّدُورِ ﴿٣٨﴾

﴿لِمَا بَيْنَ يَدَيْهِ﴾ مِنَ الكُتُبِ السَّابِقَةِ.
﴿أَوْرَثْنَا﴾ أَعْطَيْنَا.
﴿ظَالِمٌ لِنَفْسِهِ﴾ بِفِعْلِ بَعْضِ المَعَاصِي.
﴿مُقْتَصِدٌ﴾ يُؤَدِّي الوَاجِبَاتِ، وَيَجْتَنِبُ المُحَرَّمَاتِ.
﴿سَابِقٌ بِالْخَيْرَاتِ﴾ مُجْتَهِدٌ فِي عَمَلِ الصَّالِحَاتِ: فَرْضِهَا وَنَفْلِهَا.
﴿عَدْنٍ﴾ إِقَامَةٍ.
﴿أَحَلَّنَا﴾ أَنْزَلَنَا.
﴿دَارَ الْمُقَامَةِ﴾ دَارَ الإِقَامَةِ الدَّائِمَةِ.
﴿نَصَبٌ﴾ تَعَبٌ، وَمَشَقَّةٌ.
﴿لُغُوبٌ﴾ إِعْيَاءٌ وَتَعَبٌ.
﴿يَصْطَرِخُونَ﴾ يَصِيحُونَ بِشِدَّةٍ، وَيَسْتَغِيثُونَ.
﴿النَّذِيرُ﴾ نَبِيُّنَا مُحَمَّدٌ صلّى الله عليه وسلّم

هُوَ ٱلَّذِى جَعَلَكُمْ خَلَٰٓئِفَ فِى ٱلْأَرْضِ ۚ فَمَن كَفَرَ فَعَلَيْهِ كُفْرُهُۥ ۖ وَلَا
يَزِيدُ ٱلْكَٰفِرِينَ كُفْرُهُمْ عِندَ رَبِّهِمْ إِلَّا مَقْتًا ۖ وَلَا يَزِيدُ ٱلْكَٰفِرِينَ
كُفْرُهُمْ إِلَّا خَسَارًا ﴿٣٩﴾ قُلْ أَرَءَيْتُمْ شُرَكَآءَكُمُ ٱلَّذِينَ تَدْعُونَ مِن
دُونِ ٱللَّهِ أَرُونِى مَاذَا خَلَقُوا۟ مِنَ ٱلْأَرْضِ أَمْ لَهُمْ شِرْكٌ فِى ٱلسَّمَٰوَٰتِ
أَمْ ءَاتَيْنَٰهُمْ كِتَٰبًا فَهُمْ عَلَىٰ بَيِّنَتٍ مِّنْهُ ۚ بَلْ إِن يَعِدُ ٱلظَّٰلِمُونَ
بَعْضُهُم بَعْضًا إِلَّا غُرُورًا ﴿٤٠﴾ ۞ إِنَّ ٱللَّهَ يُمْسِكُ ٱلسَّمَٰوَٰتِ
وَٱلْأَرْضَ أَن تَزُولَا ۚ وَلَئِن زَالَتَآ إِنْ أَمْسَكَهُمَا مِنْ أَحَدٍ مِّنۢ بَعْدِهِۦٓ ۚ
إِنَّهُۥ كَانَ حَلِيمًا غَفُورًا ﴿٤١﴾ وَأَقْسَمُوا۟ بِٱللَّهِ جَهْدَ أَيْمَٰنِهِمْ لَئِن جَآءَهُمْ
نَذِيرٌ لَّيَكُونُنَّ أَهْدَىٰ مِنْ إِحْدَى ٱلْأُمَمِ ۖ فَلَمَّا جَآءَهُمْ نَذِيرٌ
مَّا زَادَهُمْ إِلَّا نُفُورًا ﴿٤٢﴾ ٱسْتِكْبَارًا فِى ٱلْأَرْضِ وَمَكْرَ ٱلسَّيِّئِ ۚ
وَلَا يَحِيقُ ٱلْمَكْرُ ٱلسَّيِّئُ إِلَّا بِأَهْلِهِۦ ۚ فَهَلْ يَنظُرُونَ إِلَّا سُنَّتَ
ٱلْأَوَّلِينَ ۚ فَلَن تَجِدَ لِسُنَّتِ ٱللَّهِ تَبْدِيلًا ۖ وَلَن تَجِدَ لِسُنَّتِ ٱللَّهِ تَحْوِيلًا ﴿٤٣﴾
أَوَلَمْ يَسِيرُوا۟ فِى ٱلْأَرْضِ فَيَنظُرُوا۟ كَيْفَ كَانَ عَٰقِبَةُ ٱلَّذِينَ مِن
قَبْلِهِمْ وَكَانُوٓا۟ أَشَدَّ مِنْهُمْ قُوَّةً ۚ وَمَا كَانَ ٱللَّهُ لِيُعْجِزَهُۥ مِن شَىْءٍ
فِى ٱلسَّمَٰوَٰتِ وَلَا فِى ٱلْأَرْضِ ۚ إِنَّهُۥ كَانَ عَلِيمًا قَدِيرًا ﴿٤٤﴾

﴿خَلَائِفَ﴾ يَخْلُفُ بَعْضُكُمْ بَعْضًا فِي الأَرْضِ.
﴿مَقْتًا﴾ بُغْضًا وَغَضَبًا.
﴿أَرَأَيْتُمْ﴾ أَخْبِرُونِي.
﴿بَيِّنَةٍ مِنْهُ﴾ حُجَّةٍ مِنْهُ.
﴿غُرُورًا﴾ خِدَاعًا وَبَاطِلاً.
﴿جَهْدَ أَيْمَانِهِمْ﴾ مُجْتَهِدِينَ فِي الحَلِفِ بِأَغْلَظِ الأَيْمَانِ.
﴿نَذِيرٌ﴾ رَسُولٌ مِنْ عِنْدِ اللهِ تَعَالَى.
﴿يَحِيقُ﴾ يُحِيطُ، وَيَنْزِلُ.
﴿يَنْظُرُونَ﴾ يَنْتَظِرُونَ.
﴿سُنَّةَ الأَوَّلِينَ﴾ العَذَابَ الَّذِي نَزَلَ بِأَمْثَالِهِمْ

وَلَوْ يُؤَاخِذُ ٱللَّهُ ٱلنَّاسَ بِمَا كَسَبُوا۟ مَا تَرَكَ عَلَىٰ ظَهْرِهَا
مِن دَآبَّةٍ وَلَٰكِن يُؤَخِّرُهُمْ إِلَىٰٓ أَجَلٍ مُّسَمًّى ۖ فَإِذَا
جَآءَ أَجَلُهُمْ فَإِنَّ ٱللَّهَ كَانَ بِعِبَادِهِۦ بَصِيرًۢا ﴿٤٥﴾

سُورَةُ يٰسٓ

بِسْمِ ٱللَّهِ ٱلرَّحْمَٰنِ ٱلرَّحِيمِ

يٰسٓ ﴿١﴾ وَٱلْقُرْءَانِ ٱلْحَكِيمِ ﴿٢﴾ إِنَّكَ لَمِنَ ٱلْمُرْسَلِينَ ﴿٣﴾ عَلَىٰ
صِرَٰطٍ مُّسْتَقِيمٍ ﴿٤﴾ تَنزِيلَ ٱلْعَزِيزِ ٱلرَّحِيمِ ﴿٥﴾ لِتُنذِرَ قَوْمًا
مَّآ أُنذِرَ ءَابَآؤُهُمْ فَهُمْ غَٰفِلُونَ ﴿٦﴾ لَقَدْ حَقَّ ٱلْقَوْلُ عَلَىٰٓ أَكْثَرِهِمْ
فَهُمْ لَا يُؤْمِنُونَ ﴿٧﴾ إِنَّا جَعَلْنَا فِىٓ أَعْنَٰقِهِمْ أَغْلَٰلًا فَهِىَ إِلَى
ٱلْأَذْقَانِ فَهُم مُّقْمَحُونَ ﴿٨﴾ وَجَعَلْنَا مِنۢ بَيْنِ أَيْدِيهِمْ سَدًّا
وَمِنْ خَلْفِهِمْ سَدًّا فَأَغْشَيْنَٰهُمْ فَهُمْ لَا يُبْصِرُونَ ﴿٩﴾ وَسَوَآءٌ
عَلَيْهِمْ ءَأَنذَرْتَهُمْ أَمْ لَمْ تُنذِرْهُمْ لَا يُؤْمِنُونَ ﴿١٠﴾ إِنَّمَا تُنذِرُ
مَنِ ٱتَّبَعَ ٱلذِّكْرَ وَخَشِىَ ٱلرَّحْمَٰنَ بِٱلْغَيْبِ ۖ فَبَشِّرْهُ بِمَغْفِرَةٍ
وَأَجْرٍ كَرِيمٍ ﴿١١﴾ إِنَّا نَحْنُ نُحْىِ ٱلْمَوْتَىٰ وَنَكْتُبُ مَا قَدَّمُوا۟
وَءَاثَٰرَهُمْ ۚ وَكُلَّ شَىْءٍ أَحْصَيْنَٰهُ فِىٓ إِمَامٍ مُّبِينٍ ﴿١٢﴾

سورة فاطر

(١-٤٥)

سؤال

الْحَمْدُ لِلَّهِ

الْحَمْدُ لِلَّهِ رَبِّ الْعَالَمِينَ (١) الفاتحة

الْحَمْدُ لِلَّهِ الَّذِي خَلَقَ السَّمَاوَاتِ وَالْأَرْضَ وَجَعَلَ الظُّلُمَاتِ وَالنُّورَ ثُمَّ الَّذِينَ كَفَرُوا بِرَبِّهِمْ يَعْدِلُونَ (١) الأنعام

الْحَمْدُ لِلَّهِ

الْحَمْدُ لِلَّهِ الَّذِي أَنزَلَ عَلَى عَبْدِهِ الْكِتَابَ وَلَمْ يَجْعَل لَّهُ عِوَجًا (١) الكهف

خمس سور تبدأ بالْحَمْدُ لِلَّهِ

الْحَمْدُ لِلَّهِ

الْحَمْدُ لِلَّهِ فَاطِرِ السَّمَوَاتِ وَالْأَرْضِ جَاعِلِ الْمَلَائِكَةِ رُسُلًا أُولِي أَجْنِحَةٍ مَّثْنَى وَثُلَاثَ وَرُبَاعَ يَزِيدُ فِي الْخَلْقِ مَا يَشَاءُ إِنَّ اللَّهَ عَلَى كُلِّ شَيْءٍ قَدِيرٌ (١) فاطر

الْحَمْدُ لِلَّهِ الَّذِي لَهُ مَا فِي السَّمَاوَاتِ وَمَا فِي الْأَرْضِ وَلَهُ الْحَمْدُ فِي الْآخِرَةِ وَهُوَ الْحَكِيمُ الْخَبِيرُ (١) سبأ

الحمد للّه (١)

افتتح الله كل ربع من القرآن بسورة بدأت بالحمد لله لتذكير عباده بحمده على نعمه العظيمة ومنها نعمة نزول القرآن.

- الربع الأول سورة الفاتحة.
- الربع الثاني سورة الأنعام.
- الربع الثالث سورة الكهف.
- الربع الرابع سورة سبأ أو فاطر.

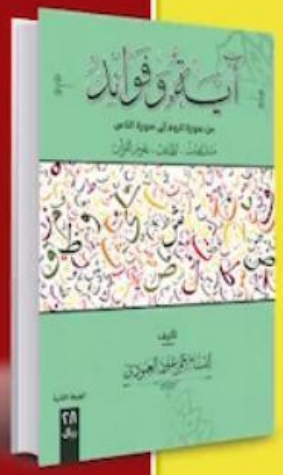

إبتسام العمودي

ج١

ج٧

ج١٥

ج٢٢

الحمد للّه (١)

السورة التي بدأت بالحمد	سبب افتتاحها بالحمد	مناسبة الترتيب	
(الفاتحة)	الحمد لله رب العالمين	أنّ العالم كله يحتاج ربه كل لحظة لينمو لذا نحمد الله أنه لم يترك العالمين بلا رب يرعاهم ويدبر أمورهم.	ج١
(الأنعام)	الحمد لله الذي خلق السموات والأرض وجعل الظلمات والنور	الذي خلق الكون كله وأوجب على نفسه أن يريك الظلمات والنور هو المستحق قطعاً أن يكون ربك الذي خلق فهو الرب، (ألا له الخلق و الأمر).	ج٧
(الكهف)	الحمد لله الذي أنزل على عبده الكتاب	رباك.. خلقك.. ولم يتركك فأنزل لك كتاباً لتهتدي به ويكون لك نوراً.. ألا يستحق الحمد! سبحانه.	ج١٥
(سبأ)	الحمد لله الذي له ما في السموات وما في الأرض	أن يكون من خلقك ورباك وهداك هو من يملك أمرك، نعمة كبيرة والله، فلو كان فيهما إله غير الله لفسدتا.. فله الحمد.	ج٢٢
(فاطر)	الحمد لله فاطر السموات والأرض	جعل الله تعالى الكون على الفطرة السليمة، مهما بدلوها وشوهوها فهي هي، لن تتغير.	

معاني الحمد: الشكر، الثناء، التعظيم، الحبّ

فاطر ختام السور المفتتحة بالحمد

السورة التي بدأت بالحمد	سبب افتتاحها بالحمد	مناسبة الترتيب	
(الفاتحة)	الحمد لله رب العالمين	أنّ العالم كله يحتاج ربه كل لحظة لينمو لذا نحمد الله أنه لم يترك العالمين بلا رب يرعاهم ويدبر أمورهم.	ج١
(الأنعام)	الحمد لله الذي خلق السموات والأرض وجعل الظلمات والنور	الذي خلق الكون كله وأوجب على نفسه أن يريك الظلمات والنور هو المستحق قطعاً أن يكون ربك الذي خلق فهو الرب، (ألا له الخلق و الأمر).	ج٧
(الكهف)	الحمد لله الذي أنزل على عبده الكتاب	رباك.. خلقك.. ولم يتركك فأنزل لك كتاباً لتهتدي به ويكون لك نوراً.. ألا يستحق الحمد! سبحانه.	ج١٥
(سبأ)	الحمد لله الذي له ما في السموات وما في الأرض	أن يكون من خلقك ورباك وهداك هو من يملك أمرك، نعمة كبيرة والله، فلو كان فيهما إله غير الله لفسدتا.. فله الحمد.	ج٢٢
(فاطر)	الحمد لله فاطر السموات والأرض	جعل الله تعالى الكون على الفطرة السليمة، مهما بدلوها وشوهوها فهي هي، لن تتغير.	

معاني الحمد: الشكر، الثناء، التعظيم، الحبّ

جمعت الأربع في الفاتحة

الإيجادُ الأوَّلُ

الإبْقاءُ الأوَّلُ

الإيجادُ الثّانِي

الإبْقاءُ الثّانِي

فاطرِ (١)

(١٨٦)

ضبط مواضع كلمه(فاطر) بالرفع والنصب والجر

(فَاطِرُ السَّمَاوَاتِ وَالأَرْضِ أَنتَ وَلِيِّي فِي الدُّنْيَا) يوسف
(قُلِ اللَّهُمَّ فَاطِرَ السَّمَاوَاتِ وَالأَرْضِ) الزمر
(فَاطِرُ السَّمَاوَاتِ وَالأَرْضِ جَعَلَ لَكُم مِّنْ أَنفُسِكُمْ أَزْوَاجًا) الشورى
قُلْ أَغَيْرَ اللَّهِ أَتَّخِذُ وَلِيًّا فَاطِرِ السَّمَاوَاتِ وَالأَرْضِ) الأنعام
(قَالَتْ رُسُلُهُمْ أَفِي اللَّهِ شَكٌّ فَاطِرِ السَّمَاوَاتِ وَالأَرْضِ) إبراهيم
الْحَمْدُ لِلَّهِ فَاطِرِ السَّمَاوَاتِ وَالأَرْضِ) فاطر

DOHA almajjad

متشابه_القرآن

ما يفتح اللّه (٢)

يا أيها الناس (٣-٥-١٥)

اذكروا نعمت اللّه عليكم (٣)

قَالَ تَعَالَى: ﴿ يَٰٓأَيُّهَا ٱلنَّاسُ ٱذۡكُرُواْ نِعۡمَتَ ٱللَّهِ عَلَيۡكُمۡ هَلۡ مِنۡ خَٰلِقٍ غَيۡرُ ٱللَّهِ يَرۡزُقُكُم مِّنَ ٱلسَّمَآءِ وَٱلۡأَرۡضِۚ لَآ إِلَٰهَ إِلَّا هُوَۖ فَأَنَّىٰ تُؤۡفَكُونَ ٣ ﴾ فاطر [٣]

التاء المفتوحة

٩٥ نِعْمَتُـهَـا ثَـلاثُ نَـحْـلِ إِبْـرَهَـمْ ... مَعـاً أَخَيْـرَاتٌ عُقُـودُ الـثَّـانِ هَـمْ

٩٦ لُقْـمَـانُ ثُـمَّ فَـاطِـرٌ كَـالـطُّـورِ ... عِـمْـرَانَ لَعْـنَـتَ بِـهَـا وَالـنُّـورِ

اذكروا نعمت اللّه عليكم (٣)

الكلمة الثانية : { نِعْمَتَ } وردت بالتاء في أحد عشر موضعا ، وموضع خلاف

الأول	قال تعالى :	وَاذْكُرُواْ نِعْمَتَ اللهِ عَلَيْكُمْ (231) البقرة
الثاني	قال تعالى :	وَبِنِعْمَتِ اللهِ هُمْ يَكْفُرُونَ (72) النحل
الثالث	قال تعالى :	يَعْرِفُونَ نِعْمَتَ اللهِ ثُمَّ يُنكِرُونَهَا (83) النحل
الرابع	قال تعالى :	وَاشْكُرُواْ نِعْمَتَ اللهِ إِن كُنتُمْ إِيَّاهُ تَعْبُدُونَ (114) النحل
الخامس	قال تعالى :	أَلَمْ تَرَ إِلَى الَّذِينَ بَدَّلُواْ نِعْمَتَ اللهِ كُفْرًا (28) ابراهيم
السادس	قال تعالى :	وَإِن تَعُدُّواْ نِعْمَتَ اللهِ لاَ تُحْصُوهَا (34) إبراهيم
السابع	قال تعالى :	يَا أَيُّهَا الَّذِينَ آمَنُواْ اذْكُرُواْ نِعْمَتَ اللهِ عَلَيْكُمْ (11) المائدة
الثامن	قال تعالى :	أَلَمْ تَرَ أَنَّ الْفُلْكَ تَجْرِي فِي الْبَحْرِ بِنِعْمَتِ اللَّهِ (31) لقمان
التاسع	قال تعالى :	يَا أَيُّهَا النَّاسُ اذْكُرُوا نِعْمَتَ اللَّهِ عَلَيْكُمْ (3) فاطر
العاشر	قال تعالى :	فَذَكِّرْ فَمَا أَنتَ بِنِعْمَتِ رَبِّكَ بِكَاهِنٍ وَلَا مَجْنُونٍ (29) الطور
الحادي عشر	قال تعالى :	وَلاَ تَفَرَّقُواْ وَاذْكُرُواْ نِعْمَتَ اللهِ عَلَيْكُمْ (103) آل عمران
موضع خلاف	قال تعالى :	وَلَوْلَا نِعْمَةُ رَبِّي لَكُنتُ مِنَ الْمُحْضَرِينَ (57) الصافات

والأشهر رسمها بالهاء : قال الإمام السمنودي : " والْخلْفُ في نِعْمَتِ ربي " وماعداه بالتاء المربوطة نحو قوله تعالى :

{ وَمَن يُبَدِّلْ نِعْمَةَ اللهِ مِن بَعْدِ مَا جَاءتْهُ فَإِنَّ اللهَ شَدِيدُ الْعِقَابِ } (211) البقرة

قال الإمام إبن الجزري: نِعْمَتُهَا ثَلاثٌ نَحْلِ إِبْرَهِم مَعًا أَخَيْرَاتٌ عُقُودُ الثَّانِ هُمْ
لُقْمَانُ ثُمَّ فَاطِرٌ كَالطُّورِ عِمْرَان

وإن يكذبوك (٤- ٢٥)

الخرائط الذهنيّة لضبط المتشابهات القرآنية

حفاظ القرآن

فإن / وإن / كذبوك

- **آل عمران**: فَإِن كَذَّبُوكَ فَقَدْ كُذِّبَ رُسُلٌ مِّن قَبْلِكَ جَآءُو بِٱلْبَيِّنَٰتِ وَٱلزُّبُرِ وَٱلْكِتَٰبِ ٱلْمُنِيرِ — ١٨٤
- **الأنعام**: فَإِن كَذَّبُوكَ فَقُل رَّبُّكُمْ ذُو رَحْمَةٍ وَٰسِعَةٍ وَلَا يُرَدُّ بَأْسُهُۥ عَنِ ٱلْقَوْمِ ٱلْمُجْرِمِينَ — ١٤٧
- **يونس**: وَإِن كَذَّبُوكَ فَقُل لِّى عَمَلِى وَلَكُمْ عَمَلُكُمْ ۖ أَنتُم بَرِيٓـُٔونَ مِمَّآ أَعْمَلُ وَأَنَا۠ بَرِىٓءٌ مِّمَّا تَعْمَلُونَ — ٤١

وإن يكذبوك وإن تكذبوا

- **الحج**: وَإِن يُكَذِّبُوكَ فَقَدْ كَذَّبَتْ قَبْلَهُمْ قَوْمُ نُوحٍ وَعَادٌ وَثَمُودُ — ٤٢
- **العنكبوت**: وَإِن تُكَذِّبُوا۟ فَقَدْ كَذَّبَ أُمَمٌ مِّن قَبْلِكُمْ ۖ وَمَا عَلَى ٱلرَّسُولِ إِلَّا ٱلْبَلَٰغُ ٱلْمُبِينُ — ١٨/وحيدة
- **فاطر**:
  - وَإِن يُكَذِّبُوكَ فَقَدْ كُذِّبَتْ رُسُلٌ مِّن قَبْلِكَ ۚ وَإِلَى ٱللَّهِ تُرْجَعُ ٱلْأُمُورُ — ٤
  - وَإِن يُكَذِّبُوكَ فَقَدْ كَذَّبَ ٱلَّذِينَ مِن قَبْلِهِمْ جَآءَتْهُمْ رُسُلُهُم بِٱلْبَيِّنَٰتِ وَبِٱلزُّبُرِ وَبِٱلْكِتَٰبِ ٱلْمُنِيرِ — ٢٥

@hoffazquraan

- **ضابط**: قاعدة الحصر: جاءت أول سورتين (آل عمران والأنعام) بقوله: (فإن) الفاء، وجاءت باقي السور بقوله (وإن)- جاء نصف القرآن الأول بقوله (كذبوك)،وجاء نصف القرآن الثاني بقوله (يكذبوك)، وانفردت العنكبوت بقوله (تكذبوا)، اربطها بحرف التاء. جاء الفعل مبني للمجهول (كُذب / كُذبت) في آل عمران والموضع الأول من فاطر

@hoffazquraan

وإن يكذبوك (٤- ٢٥)

كذبوك " (٣)
في نصف القرآن الأول
يكذبوك (٣)
في نصف القرآن الثاني

فَإِن كَذَّبُوكَ (في الماضي)

فَإِن كَذَّبُوكَ فَقَدْ كُذِّبَ رُسُلٌ مِّن قَبْلِكَ جَاءُوا بِالْبَيِّنَاتِ وَالزُّبُرِ وَالْكِتَابِ الْمُنِيرِ ﴿١٨٤﴾ آل عمران

فَإِن كَذَّبُوكَ فَقُل رَّبُّكُمْ ذُو رَحْمَةٍ وَاسِعَةٍ وَلَا يُرَدُّ بَأْسُهُ عَنِ الْقَوْمِ الْمُجْرِمِينَ ﴿١٤٧﴾ الأنعام

وَإِن كَذَّبُوكَ فَقُل لِّي عَمَلِي وَلَكُمْ عَمَلُكُمْ ۖ أَنتُم بَرِيئُونَ مِمَّا أَعْمَلُ وَأَنَا بَرِيءٌ مِّمَّا تَعْمَلُونَ ﴿٤١﴾ يونس

وَإِن يُكَذِّبُوكَ (في المضارع)

وَإِن يُكَذِّبُوكَ فَقَدْ كَذَّبَتْ قَبْلَهُمْ قَوْمُ نُوحٍ وَعَادٌ وَثَمُودُ ﴿٤٢﴾ الحج

وَإِن يُكَذِّبُوكَ فَقَدْ كُذِّبَتْ رُسُلٌ مِّن قَبْلِكَ ۚ وَإِلَى اللَّهِ تُرْجَعُ الْأُمُورُ ﴿٤﴾ فاطر

وَإِن يُكَذِّبُوكَ فَقَدْ كَذَّبَ الَّذِينَ مِن قَبْلِهِمْ جَاءَتْهُمْ رُسُلُهُم بِالْبَيِّنَاتِ وَبِالزُّبُرِ وَبِالْكِتَابِ الْمُنِيرِ ﴿٢٥﴾ فاطر

أخبار متشابهات

كذبوك (٣) في نصف القرآن الأول

يكذبوك (٣) في نصف القرآن الثاني

وإن يكذبوك (٤- ٢٥)

إن يكذبوك **بالمضارع**

عدد النتائج: ٣

١. وَإِن يُكَذِّبُوكَ فَقَدْ كَذَّبَتْ قَبْلَهُمْ قَوْمُ نُوحٍ وَعَادٌ وَثَمُودُ [الحج ٤٢]

٢. وَإِن يُكَذِّبُوكَ فَقَدْ كُذِّبَتْ رُسُلٌ مِّن قَبْلِكَ ۚ وَإِلَى ٱللَّهِ تُرْجَعُ ٱلْأُمُورُ [فاطر ٤]

٣. وَإِن يُكَذِّبُوكَ فَقَدْ كَذَّبَ ٱلَّذِينَ مِن قَبْلِهِمْ جَآءَتْهُمْ رُسُلُهُم بِٱلْبَيِّنَٰتِ وَبِٱلزُّبُرِ وَبِٱلْكِتَٰبِ ٱلْمُنِيرِ [فاطر ٢٥]

إن كذبوك **بالماضي**

عدد النتائج: ٣

١. فَإِن كَذَّبُوكَ فَقَدْ كُذِّبَ رُسُلٌ مِّن قَبْلِكَ جَآءُو بِٱلْبَيِّنَٰتِ وَٱلزُّبُرِ وَٱلْكِتَٰبِ ٱلْمُنِيرِ [آل عمران ١٨٤]

٢. فَإِن كَذَّبُوكَ فَقُل رَّبُّكُمْ ذُو رَحْمَةٍ وَٰسِعَةٍ وَلَا يُرَدُّ بَأْسُهُۥ عَنِ ٱلْقَوْمِ ٱلْمُجْرِمِينَ [الأنعام ١٤٧]

٣. وَإِن كَذَّبُوكَ فَقُل لِّى عَمَلِى وَلَكُمْ عَمَلُكُمْ ۖ أَنتُم بَرِيٓـُٔونَ مِمَّآ أَعْمَلُ وَأَنَا۠ بَرِىٓءٌ مِّمَّا تَعْمَلُونَ [يونس ٤١]

إن اللّه عليم بما يصنعون (٨)

موضع منفرد

قَالَ تَعَالَى: ﴿ أَفَمَن زُيِّنَ لَهُۥ سُوٓءُ عَمَلِهِۦ فَرَءَاهُ حَسَنًا فَإِنَّ ٱللَّهَ يُضِلُّ مَن يَشَآءُ وَيَهۡدِي مَن يَشَآءُ فَلَا تَذۡهَبۡ نَفۡسُكَ عَلَيۡهِمۡ حَسَرَٰتٍۚ إِنَّ ٱللَّهَ عَلِيمُۢ بِمَا يَصۡنَعُونَ ٨ ﴾ فاطر [٨]

واللّه الذي .... (٩)

موضع منفرد

قَالَ تَعَالَى: ﴿ وَٱللَّهُ ٱلَّذِىٓ أَرۡسَلَ ٱلرِّيَٰحَ فَتُثِيرُ سَحَابٗا فَسُقۡنَٰهُ إِلَىٰ بَلَدٖ مَّيِّتٖ فَأَحۡيَيۡنَا بِهِ ٱلۡأَرۡضَ بَعۡدَ مَوۡتِهَا كَذَٰلِكَ ٱلنُّشُورُ ٩ ﴾ فاطر [٩]

الذي أرسل الرياح (٩)

الذي أرسل الرياح

وَهُوَ الَّذِي أَرْسَلَ الرِّيَاحَ بُشْرًا بَيْنَ يَدَيْ رَحْمَتِهِ وَأَنزَلْنَا مِنَ السَّمَاءِ مَاءً طَهُورًا [الفرقان ٤٨]

وَاللَّهُ الَّذِي أَرْسَلَ الرِّيَاحَ فَتُثِيرُ سَحَابًا فَسُقْنَاهُ إِلَىٰ بَلَدٍ مَّيِّتٍ فَأَحْيَيْنَا بِهِ الْأَرْضَ بَعْدَ مَوْتِهَا كَذَٰلِكَ النُّشُورُ [فاطر ٩]

موضعان فقط

الضبط :

وردت كلمة ﴿ أَرْسَلَ ٱلرِّيَٰحَ ﴾ بالماضي في موضعي الفرقان وفاطر نضبطهما بحرف الفاء في أسماء السور الفرقان وفاطر.

الذي أرسل الرياح (٩)

سُورَةُ فَاطِرٍ

بِسْمِ ٱللَّهِ ٱلرَّحْمَٰنِ ٱلرَّحِيمِ

وَٱللَّهُ ٱلَّذِىٓ أَرْسَلَ ٱلرِّيَٰحَ فَتُثِيرُ سَحَابًا فَسُقْنَٰهُ إِلَىٰ بَلَدٍ مَّيِّتٍ
فَأَحْيَيْنَا بِهِ ٱلْأَرْضَ بَعْدَ مَوْتِهَا ۚ كَذَٰلِكَ ٱلنُّشُورُ ﴿٩﴾

سُورَةُ الرُّومِ

بِسْمِ ٱللَّهِ ٱلرَّحْمَٰنِ ٱلرَّحِيمِ

ٱللَّهُ ٱلَّذِى يُرْسِلُ ٱلرِّيَٰحَ فَتُثِيرُ سَحَابًا فَيَبْسُطُهُۥ فِى ٱلسَّمَآءِ
كَيْفَ يَشَآءُ وَيَجْعَلُهُۥ كِسَفًا فَتَرَى ٱلْوَدْقَ يَخْرُجُ مِنْ خِلَٰلِهِۦ ۖ فَإِذَآ
أَصَابَ بِهِۦ مَن يَشَآءُ مِنْ عِبَادِهِۦٓ إِذَا هُمْ يَسْتَبْشِرُونَ ﴿٤٨﴾

أتى لفظ ﴿ فَسُقْنَٰهُ ﴾ بالقاف في السورة التي في اسمها حرف الفاء (فاطر).

أتى في الروم بلفظ ﴿ فَيَبْسُطُهُۥ ﴾ موافقة للآية السابقة في السورة ﴿أَوَلَمْ يَرَوْا۟ أَنَّ ٱللَّهَ يَبْسُطُ ٱلرِّزْقَ لِمَن يَشَآءُ وَيَقْدِرُ ۚ إِنَّ فِى ذَٰلِكَ لَءَايَٰتٍ لِّقَوْمٍ يُؤْمِنُونَ ﴿٣٧﴾﴾ الروم:٣٧

الضبط

وترى الفلك فيه مواخر (١٢)

وترى الفلك

﴿وَهُوَ الَّذِي سَخَّرَ الْبَحْرَ لِتَأْكُلُوا مِنْهُ لَحْمًا طَرِيًّا وَتَسْتَخْرِجُوا مِنْهُ حِلْيَةً تَلْبَسُونَهَا وَتَرَى الْفُلْكَ مَوَاخِرَ فِيهِ وَلِتَبْتَغُوا مِن فَضْلِهِ وَلَعَلَّكُمْ تَشْكُرُونَ ﴿١٤﴾﴾ [النحل]

﴿وَمَا يَسْتَوِي الْبَحْرَانِ هَٰذَا عَذْبٌ فُرَاتٌ سَائِغٌ شَرَابُهُ وَهَٰذَا مِلْحٌ أُجَاجٌ ۖ وَمِن كُلٍّ تَأْكُلُونَ لَحْمًا طَرِيًّا وَتَسْتَخْرِجُونَ حِلْيَةً تَلْبَسُونَهَا ۖ وَتَرَى الْفُلْكَ فِيهِ مَوَاخِرَ لِتَبْتَغُوا مِن فَضْلِهِ وَلَعَلَّكُمْ تَشْكُرُونَ ﴿١٢﴾﴾ [فاطر]

الضبط

♣ { وترى الفلك فيه مواخر } *فاطر*

✓ { فيه } الضمير عائد على البحر ، فالسياق في *فاطر* يتحدث عن *منافع البحر* { وما يستوي البحران ... } فقدم { فيه } .

{ وترى الفلك مواخر فيه } *النحل*

✓ { مواخر } نعت للفلك ، والسياق في *النحل* يتحدث عن *المركوبات* { والخيل والبغال والحمير لتركبوها .. } فقدم { مواخر } .

ما يملكون من قطمير (١٣)

وما ذلك على اللّه بعزيز (١٧)

سُورَةُ إِبْرَاهِيمَ

أَلَمْ تَرَ أَنَّ ٱللَّهَ خَلَقَ ٱلسَّمَٰوَٰتِ وَٱلْأَرْضَ بِٱلْحَقِّ إِن يَشَأْ
يُذْهِبْكُمْ وَيَأْتِ بِخَلْقٍ جَدِيدٍ ﴿١٩﴾ وَمَا ذَٰلِكَ عَلَى ٱللَّهِ بِعَزِيزٍ ﴿٢٠﴾

موضعان فقط

سُورَةُ فَاطِرٍ

۞ يَٰٓأَيُّهَا ٱلنَّاسُ أَنتُمُ ٱلْفُقَرَآءُ إِلَى ٱللَّهِ ۖ وَٱللَّهُ هُوَ ٱلْغَنِىُّ
ٱلْحَمِيدُ ﴿١٥﴾ إِن يَشَأْ يُذْهِبْكُمْ وَيَأْتِ بِخَلْقٍ جَدِيدٍ ﴿١٦﴾
وَمَا ذَٰلِكَ عَلَى ٱللَّهِ بِعَزِيزٍ ﴿١٧﴾

ما الآية التالية

وَبَرَزُوا۟ لِلَّهِ جَمِيعًا فَقَالَ ٱلضُّعَفَٰٓؤُا۟ لِلَّذِينَ ٱسْتَكْبَرُوٓا۟
إِنَّا كُنَّا لَكُمْ تَبَعًا فَهَلْ أَنتُم مُّغْنُونَ عَنَّا مِنْ عَذَابِ ٱللَّهِ
مِن شَىْءٍ ۚ قَالُوا۟ لَوْ هَدَىٰنَا ٱللَّهُ لَهَدَيْنَٰكُمْ ۖ سَوَآءٌ عَلَيْنَآ
أَجَزِعْنَآ أَمْ صَبَرْنَا مَا لَنَا مِن مَّحِيصٍ ﴿٢١﴾ وَقَالَ ٱلشَّيْطَٰنُ لَمَّا

وَلَا تَزِرُ وَازِرَةٌ وِزْرَ أُخْرَىٰ ۚ وَإِن
تَدْعُ مُثْقَلَةٌ إِلَىٰ حِمْلِهَا لَا يُحْمَلْ مِنْهُ شَىْءٌ وَلَوْ كَانَ ذَا قُرْبَىٰٓ ۗ
إِنَّمَا تُنذِرُ ٱلَّذِينَ يَخْشَوْنَ رَبَّهُم بِٱلْغَيْبِ وَأَقَامُوا۟ ٱلصَّلَوٰةَ ۚ
وَمَن تَزَكَّىٰ فَإِنَّمَا يَتَزَكَّىٰ لِنَفْسِهِۦ ۚ وَإِلَى ٱللَّهِ ٱلْمَصِيرُ ﴿١٨﴾

وإن تدعُ مثقلة (١٨)

قَالَ تَعَالَى: ﴿ وَلَا تَزِرُ وَازِرَةٌ وِزْرَ أُخْرَىٰ وَإِن تَدْعُ مُثْقَلَةٌ إِلَىٰ حِمْلِهَا لَا يُحْمَلْ مِنْهُ
شَيْءٌ وَلَوْ كَانَ ذَا قُرْبَىٰ إِنَّمَا تُنذِرُ ٱلَّذِينَ يَخْشَوْنَ رَبَّهُم بِٱلْغَيْبِ وَأَقَامُوا۟ ٱلصَّلَوٰةَ وَمَن
تَزَكَّىٰ فَإِنَّمَا يَتَزَكَّىٰ لِنَفْسِهِۦ وَإِلَى ٱللَّهِ ٱلْمَصِيرُ ١٨ ﴾ فاطر [١٨]

الحذف بسبب الجزم

(ب) الحذف بسبب الجزم

- تحذف الواو المدية بسبب الجزم
- وذلك في فعل المضارع المجزوم بحذف حرف العلة.
- ومن أمثلتها:

١- (وَلا تَدْعُ مَعَ) _____ تدعُ ← دعا – يدعو

٢- (وَمَنْ يَعْشُ عَنْ) _____ يعشُ ← عشا – يعشو

٣- (وَلا تَقْفُ مَا لَيْسَ) _____ تقفُ ← قفا – يقفو

إنا أرسلناك بالحق بشيرا (٢٤)

إنا أرسلناك بالحق بشيرا ونذيرا

إِنَّا أَرْسَلْنَاكَ بِالْحَقِّ بَشِيرًا وَنَذِيرًا وَلَا تُسْأَلُ عَنْ أَصْحَابِ الْجَحِيمِ [البقرة ١١٩]

إِنَّا أَرْسَلْنَاكَ بِالْحَقِّ بَشِيرًا وَنَذِيرًا وَإِن مِّنْ أُمَّةٍ إِلَّا خَلَا فِيهَا نَذِيرٌ [فاطر ٢٤]

موضعان فقط

جدد بيض وحمر (٢٧)

وَمِنَ ٱلْجِبَالِ جُدَدٌۢ بِيضٌ وَحُمْرٌ مُّخْتَلِفٌ أَلْوَٰنُهَا
وَغَرَابِيبُ سُودٌ ﴿٢٧﴾ [سورة فاطر]

جُدد: أشكال مختلفة

غرابيب: الجبال الطوال السود

جدد بيض وحمر (٢٧)

سؤال

آية تسمىٰ آية القراء:

الجواب

﴿ إِنَّ ٱلَّذِينَ يَتۡلُونَ كِتَٰبَ ٱللَّهِ وَأَقَامُواْ ٱلصَّلَوٰةَ وَأَنفَقُواْ مِمَّا
رَزَقۡنَٰهُمۡ سِرّٗا وَعَلَانِيَةٗ يَرۡجُونَ تِجَٰرَةٗ لَّن تَبُورَ ٢٩ ﴾ فاطر: ٢٩

إن الذين يتلون كتاب الله (٢٩)

الإسلام من أ - ي
{فوائد قرآنية}
شظرات
s.h.a.t.h.a.r.a.t

بسم الله الرحمن الرحيم

آية القرَّاء

﴿إِنَّ ٱلَّذِينَ يَتۡلُونَ كِتَٰبَ ٱللَّهِ وَأَقَامُواْ ٱلصَّلَوٰةَ وَأَنفَقُواْ مِمَّا رَزَقۡنَٰهُمۡ سِرّٗا وَعَلَانِيَةٗ يَرۡجُونَ تِجَٰرَةٗ لَّن تَبُورَ ٢٩﴾

التجارة التي لن تبور تكون بـ:

- التلاوة
- الصلاة
- الإنفاق

﴿لِيُوَفِّيَهُمۡ أُجُورَهُمۡ وَيَزِيدَهُم مِّن فَضۡلِهِۦٓۚ إِنَّهُۥ غَفُورٞ شَكُورٞ ٣٠﴾

قال القرطبي هذه آية القراء العاملين العالمين الذين يقيمون الصلاة الفرض والنفل وكذا في الإنفاق.

إن الذين يتلون كتاب الله (٢٩)

﴿ إِنَّ ٱلَّذِينَ يَتۡلُونَ كِتَٰبَ ٱللَّهِ وَأَقَامُواْ ٱلصَّلَوٰةَ وَأَنفَقُواْ مِمَّا رَزَقۡنَٰهُمۡ سِرّٗا وَعَلَانِيَةٗ يَرۡجُونَ تِجَٰرَةٗ لَّن تَبُورَ ٢٩ ﴾ فاطر: ٢٩

*ما دلالة استخدام الفعل الماضي والمضارع في آية سورة فاطر (إِنَّ الَّذِينَ يَتْلُونَ كِتَابَ اللَّهِ وَأَقَامُوا الصَّلَاةَ وَأَنفَقُوا مِمَّا رَزَقْنَاهُمْ سِرًّا وَعَلَانِيَةً يَرْجُونَ تِجَارَةً لَّن تَبُورَ ﴿ ٢٩ ﴾) ؟ (د. فاضل السامرائي)

قال تعالى في سورة فاطر (إِنَّ الَّذِينَ يَتْلُونَ كِتَابَ اللَّهِ وَأَقَامُوا الصَّلَاةَ وَأَنفَقُوا مِمَّا رَزَقْنَاهُمْ سِرّاً وَعَلَانِيَةً يَرْجُونَ تِجَارَةً لَّن تَبُورَ {٢٩}). يتلون فعل مضارع وأقاموا فعل ماضي والفعل المضارع يدل على الحال والتجدد والاستقبال والماضي مضى هذا هو الأصل

وفي الآية ذكر تعالى أكثر ما يتجدد أولاً لأن تلاوة القرآن أكثر من الصلاة لأن إقامة الصلاة لا تكون إلا بقراءة القرآن وقراءة القرآن تكون في كل وقت وإقامة الصلاة هي أكثر من الإنفاق إذن فالأفعال مرتّبة في الآية بحسب الكثرة وبحسب الاستمرار فبدأ بما هو أكثر بالأكثر والأكثر استمراراً ثم بما دونها كثرة (الصلاة) ثم الأقل (الإنفاق).

ثم أورثنا الكتاب الذين اصطفينا (٣٢)

بِسْمِ اللَّهِ الرَّحْمَٰنِ الرَّحِيمِ

﴿ثُمَّ أَوْرَثْنَا الْكِتَابَ الَّذِينَ اصْطَفَيْنَا مِنْ عِبَادِنَا﴾

ثم أعطينا القرآن أمّة محمد ﷺ، الذين اخترناهم على الأمم

1 فَمِنْهُمْ ظَالِمٌ لِّنَفْسِهِ

ظالم لنفسه بالمعاصي التي هي دون الكفر، بفعل المحرّمات وترك الواجبات

2 وَمِنْهُم مُّقْتَصِدٌ

مقتصد بفعل الواجبات وترك المحرمات،
مع ترك بعض المستحبات وفعل بعض المكروهات،

3 وَمِنْهُمْ سَابِقٌ بِالْخَيْرَاتِ بِإِذْنِ اللَّهِ

أي: سارع فيها واجتهد، فسبق غيره،
وهو المؤدي للفرائض، المكثر من النوافل، التارك للمحرّم والمكروه

﴿ذَٰلِكَ هُوَ الْفَضْلُ الْكَبِيرُ﴾

[فاطر: الآية 32]

أجلّ النعم على الإطلاق، وأكبر الفضل، وراثة هذا الكتاب

جنات عدنٍ يدخلونها (٣٣)

جَنَّاتُ عَدْنٍ يَدْخُلُونَهَا

الرعد

جَنَّاتُ عَدْنٍ يَدْخُلُونَهَا وَمَن صَلَحَ مِنْ آبَائِهِمْ وَأَزْوَاجِهِمْ وَذُرِّيَّاتِهِمْ وَالْمَلَائِكَةُ يَدْخُلُونَ عَلَيْهِم مِّن كُلِّ بَابٍ ﴿٢٣﴾

النحل

جَنَّاتُ عَدْنٍ يَدْخُلُونَهَا تَجْرِي مِن تَحْتِهَا الْأَنْهَارُ لَهُمْ فِيهَا مَا يَشَاءُونَ كَذَٰلِكَ يَجْزِي اللَّهُ الْمُتَّقِينَ ﴿٣١﴾

فاطر

جَنَّاتُ عَدْنٍ يَدْخُلُونَهَا يُحَلَّوْنَ فِيهَا مِنْ أَسَاوِرَ مِن ذَهَبٍ وَلُؤْلُؤًا وَلِبَاسُهُمْ فِيهَا حَرِيرٌ ﴿٣٣﴾

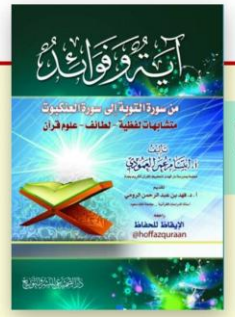

للضبط

إذا قال ﴿يَدْخُلُونَهَا﴾ لم يقل خالدين فيها

@hoffazquraan

عالم غيب (٣٨)

• يَعْلَمُ غَيْبَ

إِنَّ اللَّهَ يَعْلَمُ غَيْبَ السَّمَاوَاتِ وَالْأَرْضِ ۚ وَاللَّهُ بَصِيرٌ بِمَا تَعْمَلُونَ
(١٨) الحجرات

• عَالِمُ غَيْبِ

إِنَّ اللَّهَ عَالِمُ غَيْبِ السَّمَاوَاتِ وَالْأَرْضِ إِنَّهُ عَلِيمٌ بِذَاتِ الصُّدُورِ
(٣٨) فاطر

الضبط

الضبط:

أتىٰ في فاطر بلفظ ﴿ عَالِمُ ﴾ علىٰ وزن فاعل كاسم السورة فاطر.

خلائف في الأرض (٣٩)

١. وَهُوَ ٱلَّذِى جَعَلَكُمْ خَلَٰٓئِفَ ٱلْأَرْضِ وَرَفَعَ بَعْضَكُمْ فَوْقَ بَعْضٍ دَرَجَٰتٍ لِّيَبْلُوَكُمْ فِى مَآ ءَاتَىٰكُمْ ۗ إِنَّ رَبَّكَ سَرِيعُ ٱلْعِقَابِ وَإِنَّهُۥ لَغَفُورٌ رَّحِيمٌ [الأنعام ١٦٥]

٢. ثُمَّ جَعَلْنَٰكُمْ خَلَٰٓئِفَ فِى ٱلْأَرْضِ مِنۢ بَعْدِهِمْ لِنَنظُرَ كَيْفَ تَعْمَلُونَ [يونس ١٤]

هُوَ ٱلَّذِى جَعَلَكُمْ خَلَٰٓئِفَ فِى ٱلْأَرْضِ ۚ فَمَن كَفَرَ فَعَلَيْهِ كُفْرُهُۥ ۖ وَلَا يَزِيدُ ٱلْكَٰفِرِينَ كُفْرُهُمْ عِندَ رَبِّهِمْ إِلَّا مَقْتًا ۖ وَلَا يَزِيدُ ٱلْكَٰفِرِينَ كُفْرُهُمْ إِلَّا خَسَارًا [فاطر ٣٩]

الضبط

﴿ خَلَٰٓئِفَ ٱلْأَرْضِ ﴾ موضع وحيد في سورة الأنعام وباقي المواضع ﴿ خَلَٰٓئِفَ فِى ٱلْأَرْضِ ﴾

بينتٍ (٤٠)

المختلف بين الجمع والإفراد

قَالَ تَعَالَى: ﴿..... أَمْ ءَاتَيْنَٰهُمْ كِتَٰبًا فَهُمْ عَلَىٰ بَيِّنَتٍ مِّنْهُ ۚ بَلْ إِن يَعِدُ ٱلظَّٰلِمُونَ بَعْضُهُم بَعْضًا إِلَّا غُرُورًا ﴿٤٠﴾﴾ فاطر [٤٠]

الشاهد من الجزرية

أَوْسَطَ الاعْرَافِ وَكُلٌّ مَا اخْتُلِفْ جَمْعًا وَفَرْدًا فِيهِ بِالتَّاءِ عُرِفْ

ثانيا : الكلمات المختلف فيها بين الإفراد والجمع

الكلمة	المواضع	عددها
كلمت	الأنعام ١١٥ ـ يونس ٣٣ ، ٩٦ ـ غافر ٦	٤ مرات
غيابت	يوسف ١٠ ، ١٥	مرتين
ءايات	يوسف ٧ ـ العنكبوت ٥٠	مرتين
الغرفات	سبأ ٣٧	مرة
بيّنت	فاطر ٤٠	مرة
ثمرات	فصلت ٤٧	مرة
جمالت	المرسلات ٣٣	مرة

حليما غفورا (٤١)

﴿تُسَبِّحُ لَهُ السَّمَاوَاتُ السَّبْعُ وَالْأَرْضُ وَمَن فِيهِنَّ ۚ وَإِن مِّن شَيْءٍ إِلَّا يُسَبِّحُ بِحَمْدِهِ وَلَٰكِن لَّا تَفْقَهُونَ تَسْبِيحَهُمْ ۗ إِنَّهُ كَانَ حَلِيمًا غَفُورًا ﴿٤٤﴾﴾ [الإسراء]

﴿إِنَّ اللَّهَ يُمْسِكُ السَّمَاوَاتِ وَالْأَرْضَ أَن تَزُولَا ۚ وَلَئِن زَالَتَا إِنْ أَمْسَكَهُمَا مِنْ أَحَدٍ مِّن بَعْدِهِ ۚ إِنَّهُ كَانَ حَلِيمًا غَفُورًا ﴿٤١﴾﴾ [فاطر]

تفسير القرطبي

للشوكاني

موضعان فقط

موضعان فقط في المصحف أتى فيهما تقدم اسم الله الحليم على الغفور:

سنت (٤٣)

ترسم كلمة (شجرة) بالتاء المبسوطة في موضع واحد وهو :

قوله تعالى : (إِنَّ شَجَرَتَ الزَّقُّومِ * طَعَامُ الأَثِيمِ) 43 - 44

الدخان

ترسم كلمة (سنة) بالتاء المبسوطة في خمسة مواضع وهي :

ثلاثة مواضع في سورة فاطر أشار إليها بقوله (كلاً) في قوله تعالى : (فَهَلْ يَنظُرُونَ إِلا سُنَّتَ الأَوَّلِينَ) 43 (فَلَن تَجِدَ لِسُنَّتِ اللهِ تَبْدِيلاً) 43 (وَلَن تَجِدَ لِسُنَّتِ اللهِ تَحْوِيلاً) 43

شَجَرَتَ الدُّخَانِ ، سُنَّتْ فَاطِرِ = كُلاًّ وَ الانْفَالِ وَحَرْفِ غَافِرِ

وفي قوله تعالى : (فَقَدْ مَضَتْ سُنَّتُ الأَوَّلِينَ) الأنفال 38

وبطرف أو نهاية سورة غافر بقوله تعالى :(سُنَّتَ اللهِ الَّتِي قَدْ خَلَتْ فِي عِبَادِهِ) 85

الشاهد من الجزرية

أولم يسيروا / (٤٤)

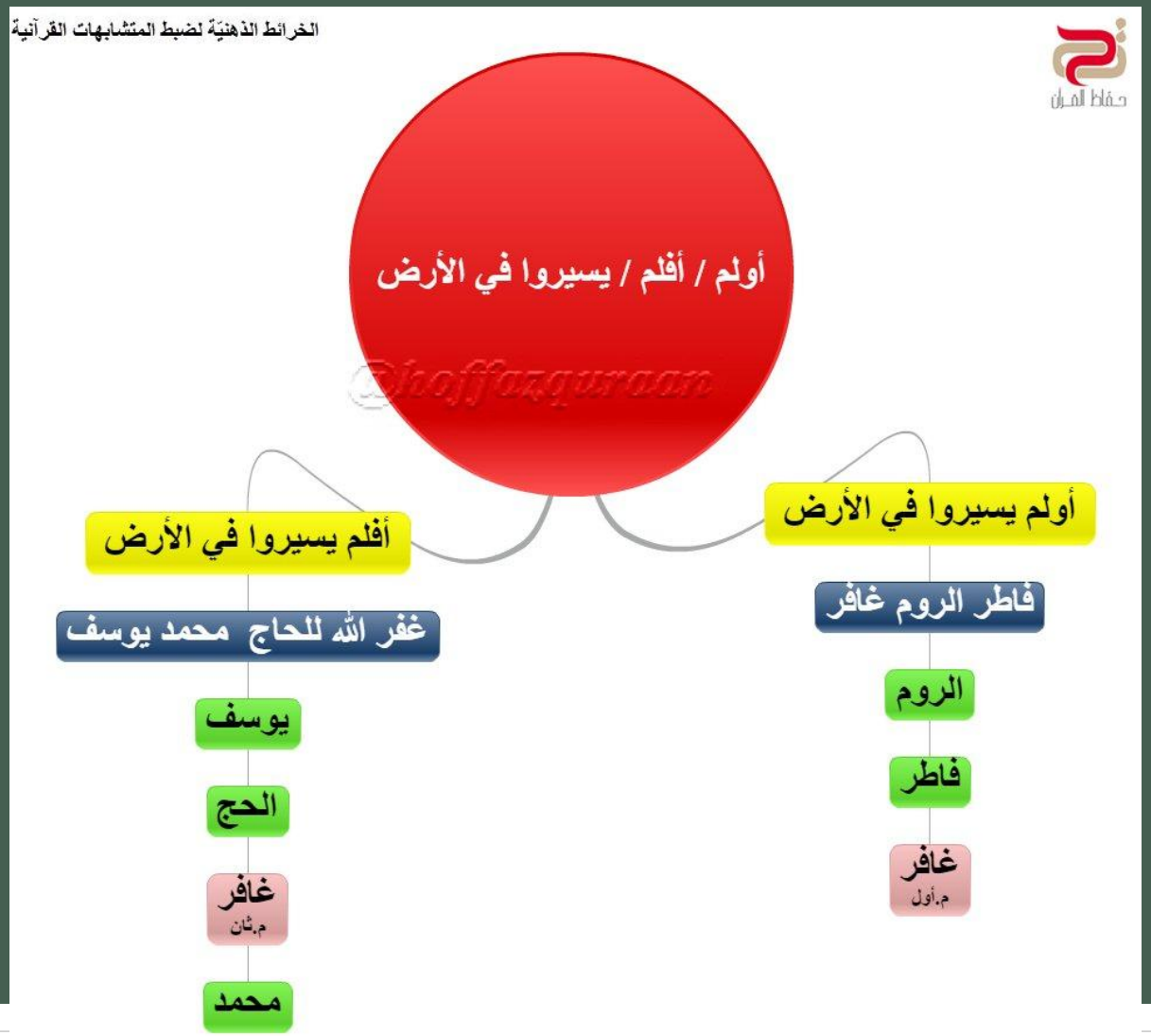

@hoffazquraan

أولم يسيروا / (٤٤)

الخرائط الذهنيّة لضبط المتشابهات القرآنية

أولم يسيروا في الأرض

الروم

أولم يسيروا في الأرض فينظروا كيف كان عاقبة الذين من قبلهم كانوا أشد منهم قوة وأثاروا الأرض وعمروها أكثر مما عمروها وجاءتهم رسلهم بالبينات فما كان الله ليظلمهم ولكن كانوا أنفسهم يظلمون

٩ / رو

فاطر

أولم يسيروا في الأرض فينظروا كيف كان عاقبة الذين من قبلهم وكانوا أشد منهم قوة وما كان الله ليعجزه من شيء في السماوات ولا في الأرض إنه كان عليما قديرا

٤٤

غافر

أولم يسيروا في الأرض فينظروا كيف كان عاقبة الذين كانوا من قبلهم كانوا هم أشد منهم قوة وآثارا في الأرض فأخذهم الله بذنوبهم وما كان لهم من الله من واق

٢١ / كانوا / هم

ضابط

قاعدة الضبط بالجملة الإنشائية: "فاطر الروم غافر". اربط الراء والواو في (أثاروا) مع الراء والواو في (الروم) . قاعدة الزيادة في الموضع المتأخر: وردت بزيادت لفظي (كانوا / هم) في الموضع الأول من السورة المتأخرة غافر. ضابط آخر: جاءت (أولم) في السور أسماؤها على وزن فاعل (فاطر وغافر) ما عدا سورة الروم

(ولو يؤاخذ اللّه الناس بما كسبوا) (٤٥)

وَلَوْ يُؤَاخِذُ اللَّـهُ النَّاسَ بِظُلْمِهِم مَّا تَرَكَ عَلَيْهَا مِن دَابَّةٍ
وَلَـٰكِن يُؤَخِّرُهُمْ إِلَىٰ أَجَلٍ مُّسَمًّى فَإِذَا جَاءَ أَجَلُهُمْ
لَا يَسْتَأْخِرُونَ سَاعَةً وَلَا يَسْتَقْدِمُونَ ﴿٦١﴾ النحل

وَلَوْ يُؤَاخِذُ اللَّـهُ النَّاسَ بِمَا كَسَبُوا مَا تَرَكَ عَلَىٰ ظَهْرِهَا
مِن دَابَّةٍ وَلَـٰكِن يُؤَخِّرُهُمْ إِلَىٰ أَجَلٍ مُّسَمًّى
فَإِذَا جَاءَ أَجَلُهُمْ فَإِنَّ اللَّـهَ كَانَ بِعِبَادِهِ بَصِيرًا ﴿٤٥﴾ فاطر

الضبط

قال في النحل ﴿ بِظُلْمِهِم ﴾ إشارة إلىٰ وأد البنات المذكور سابقًا وهو من أعظم الظلم. وقال ﴿مَّا تَرَكَ عَلَيْهَا﴾؛ لأن العرب لا تجمع في جملة - لو وجوابها - بين «ظائين»، ولثقل حرف الظاء علىٰ اللسان قليلًا ما تجمعه العرب في كلامها.

الكلمات المهارية

الرسم العثماني	الرسم الإملائي

الكلمة	الحكم التجويدي

الكلمة	معناها

الرسم	الضبط

معاني المفردات

﴿خَلاَئِفَ﴾ يَخْلُفُ بَعْضُكُمْ بَعْضًا فِي الأَرْضِ.

﴿مَقْتًا﴾ بُغْضًا وَغَضَبًا.

﴿أَرَأَيْتُمْ﴾ أَخْبِرُونِي.

﴿بَيِّنَةٍ مِنْهُ﴾ حُجَّةٍ مِنْهُ.

﴿غُرُورًا﴾ خِدَاعًا وَبَاطِلاً.

﴿جَهْدَ أَيْمَانِهِمْ﴾ مُجْتَهِدِينَ في الحَلِفِ بِأَغْلَظِ الأَيْمَانِ.

﴿نَذِيرٌ﴾ رَسُولٌ مِنْ عِنْدِ اللهِ تَعَالَى.

﴿يَحِيقُ﴾ يُحِيطُ، وَينْزِلُ.

الهدايات المستنبطة من الآيات

١- لا تعظم نفسك، ولا تستكثر عملك؛ فهذه عائشة -رضي الله عنها- تعد نفسها من الظالمات لأنفسهن، ﴿ثُمَّ أَوْرَثْنَا ٱلْكِتَٰبَ ٱلَّذِينَ ٱصْطَفَيْنَا مِنْ عِبَادِنَا ۖ فَمِنْهُمْ ظَالِمٌ لِّنَفْسِهِۦ﴾

٢- اعلم أن من اصطفاه الله تعالى ورثه علم الكتاب، والعمل به؛ فكن منهم،﴿ثُمَّ أَوْرَثْنَا ٱلْكِتَٰبَ ٱلَّذِينَ ٱصْطَفَيْنَا مِنْ عِبَادِنَا﴾

٣- تأمل كيف شمل ربنا جل وعلا الظالم لنفسه مع عباده المصطفين، ﴿ثُمَّ أَوْرَثْنَا ٱلْكِتَٰبَ ٱلَّذِينَ ٱصْطَفَيْنَا مِنْ عِبَادِنَا ۖ فَمِنْهُمْ ظَالِمٌ لِّنَفْسِهِۦ وَمِنْهُم مُّقْتَصِدٌ وَمِنْهُمْ سَابِقٌۢ بِٱلْخَيْرَٰتِ﴾

١- الكفر والمعصية يزيدان العبد عند الله تعالى مقتاً وبغضاً، ﴿وَلَا يَزِيدُ ٱلْكَٰفِرِينَ كُفْرُهُمْ عِندَ رَبِّهِمْ إِلَّا مَقْتًا ۖ وَلَا يَزِيدُ ٱلْكَٰفِرِينَ كُفْرُهُمْ إِلَّا خَسَارًا﴾

٢- اعلم أن وعود الظالمين بعضهم لبعض غرور وكذب؛ فاحذر الاغترار بهم،﴿بَلْ إِن يَعِدُ ٱلظَّٰلِمُونَ بَعْضُهُم بَعْضًا إِلَّا غُرُورًا﴾

٣- أبشر ولا تخف؛ فإن المكر السيء لا يحيق إلا بأهله، ﴿وَلَا يَحِيقُ ٱلْمَكْرُ ٱلسَّيِّئُ إِلَّا بِأَهْلِهِۦ﴾

١- تيقن أن من حان أجله فلن يتأخر عنه لحظة واحدة، ﴿لَكِن يُؤَخِّرُهُمْ إِلَىٰٓ أَجَلٍ مُّسَمًّى ۖ فَإِذَا جَآءَ أَجَلُهُمْ فَإِنَّ ٱللَّهَ كَانَ بِعِبَادِهِۦ بَصِيرًۢا﴾

الواجب

- سماع الشريط ٣ مرات
- حفظ الآيات سورة فاطر (١-٤٥)
- مراجعة سورة سبأ كاملة
- استخرجي من الصفحة ٤٣٧ عشر كلمات فيها مد فرعي، وما نوع المد؟ وما مقدار مده؟

المتشابهات اللفظية

يا أيها الناس

وإن يكذبوك

المتشابهات اللفظية

وما يستوي

واللّه

المتشابهات اللفظية

نذير

إن اللّه

بصير- بصيرا

المتشابهات اللفظية

غفور

كبير

منفردات السورة

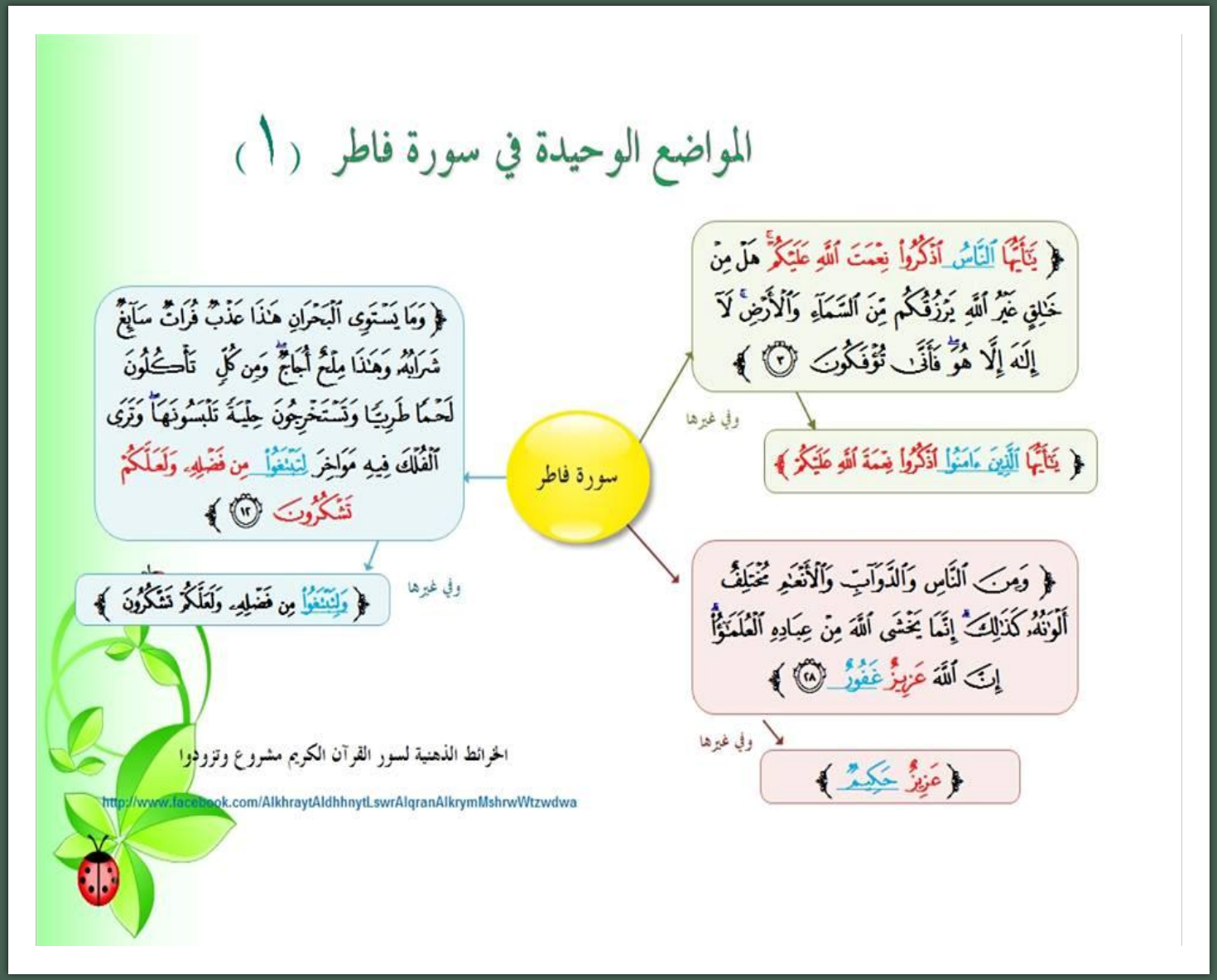

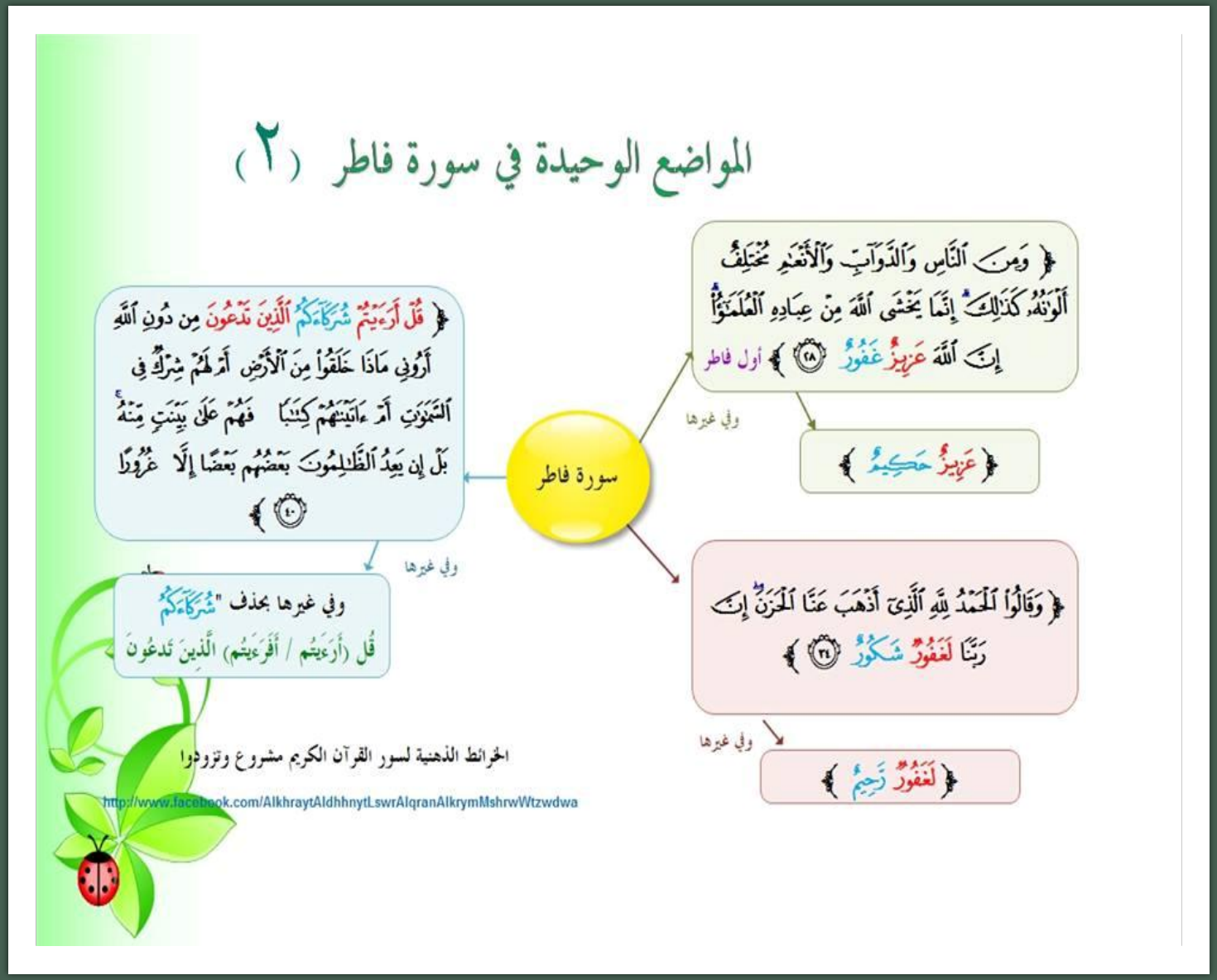

منفردات السورة

منفردات السورة

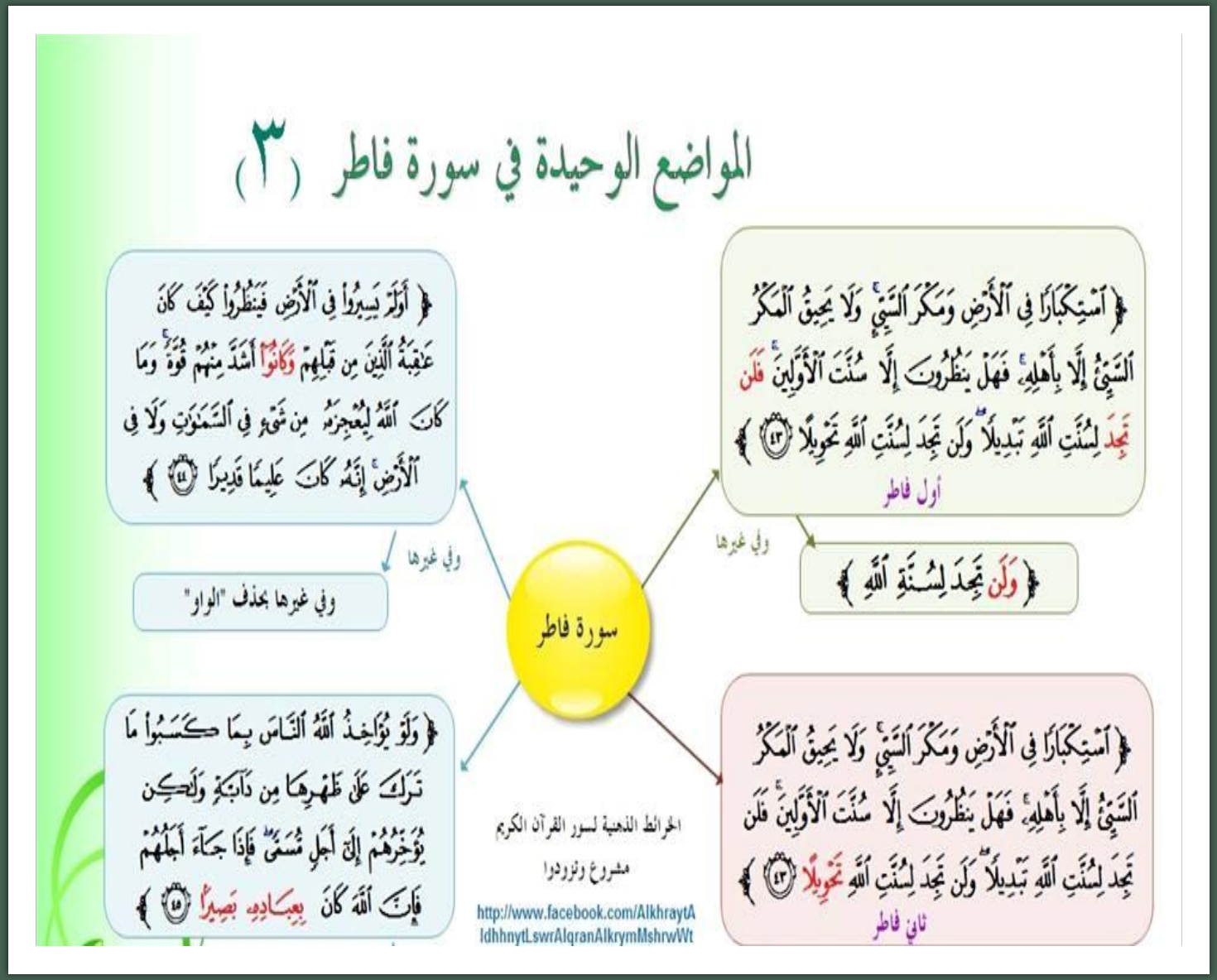

الحمد لله الذي بنعمته تتم الصالحات

أنوار الجرف

دار هيا السويلم

٨/ رمضان/ ١٤٤٤هـ